朝鮮日報
夕刊 三十日(木)
本紙朝夕刊十二面

通商關係斷絕!

不干涉政策에 背馳

非武裝都市爆擊問題에關해 헐米國務長官의回答

헐長官

【華盛頓廿九日發同盟】支那와西班牙의 空爆問題가 米國의 輿論을 刺戟하고잇는이때 民主黨下院議員비ー라ー氏는 適日國務省에 對하야 [illegible] 非武裝市民에 對하야 爆擊을 加하는 外國政府와 通商關係를 斷絕하라는 書翰을보냇다 그런데 헐 國務長官은 二十九日 어에 對하야 가튼書翰으로 通商關係斷絕은 米政府의 傳統的不干涉政策에 背馳된다는旨로 如左히 回答하엿다

米政府는 非武裝市民및 無防備區域에對한 爆擊은法과人道的諸原則에違反되는것으로 생각하야 今後도그斷絕을爲하야 努力을 傾注할方針이다 그러나 爆擊當事國과의 通商關係를 斷絕함은 米國의 傳統的政策인 嚴正不干涉政策과 根本的으로 背馳된다고할것이다

米對支積極援助를 陳友仁要望

【紐育二十九日發同盟】二十九日紐育에 達한 UP漢口電報에依하면 國民政府元外交部長 陳友仁은 二十九日 香港에서 UP記者와 會見하고 米國의 對支積極援助에 關하야如左히述하엿다

日支紛爭이 勃發된以來 어느듯 一年이되는바 아무幻想을 석지안코 생각할때 支那는마침내 日本의侵入에 견딜수업슴이 明白하게되엿다 그러나 米國이 對日輸出을 斷絕만하면 이로써 充分히 日支戰爭을 中止케할수가 잇슬것이다 日本은 亞細亞에서 地步를굿게한後 다음에는 米國에 向하야 攻擊을 始作할려고한다

近衛首相 感氣로靜養

【東京電話同盟】近衛首相은 二十九日夜來 感氣로 靜養하며 三十日은荻窪別邸에서 靜養하며 末次內相과의 會談도中止하고 또 定例閣議에도 缺席하엿다

南洋方面에 國府法幣賣買盛行

【東京電話同盟】二十九日確實한 側에達한情報에依하면 最近南洋方面에 國民政府法幣의 賣却이 盛行되는데 어는國民政府 乃至 廣東政府의 所行이거나 又는一部商人의所行인것은 判明치안코 나 如何間支那側의募債와 獻金

本社懸賞寫眞 三等『河童群像』 京城府勸農町一八六 金舜泳

時事解說 第三國의調停

國民政府의 現首都 漢口攻略戰이 日本軍의 [illegible] 됨을따라 漢口와 香港을 中心으로 在支外交團의 [illegible] 從來往은一般에注目을끌고잇는바 特히英、獨、伊、瑞典、等各國 大公使는 香港에서 會合을 終하엿다는것과 또 去二十七日 英下院에서 [illegible] [illegible] 이 [illegible] 하다면 英國은 언제든지 [illegible] 하야 [illegible] 中止하도록 [illegible] 가잇다」고言明한것으로보아 日支事態에對하야 第三國間에 [illegible] 運動이 [illegible] 된것은 事實로보인다。

◇

어와가티 第三國이 日支事局에 干涉하야 [illegible] 調停或은斡旋의 手段을 自擔하는데의 第一義的前提條件은 絕對的公平無私의立場이 아니면 안될것이다 그런데 [illegible] 此英國은 事變勃發以來 [illegible] 抗日政權을 支持하여왓스며 每事에 蔣政權의行動을 妨害하여온것으로보아 [illegible] 以上으로 絕對公平한 調停은 不可能하다고 斷定치안흘수업다 더욱이 英佛等은 一方에잇서 各其 支那에對하야 積極的으로 財政的援助와 武器供給을 實行하야 蔣政權으로하여금 長期抵抗을 可能케하야 我國의國力을 疲弊케하려고 劃策하면서 他方에잇서 調停을 [illegible] 된다는것은 [illegible] 第三國이 如何한것이지는 [illegible] 와의 內容이 알수업스나 現在 支那가 和平前提條件으로 主權의 完全保持、對等的立場을 [illegible] 固執하고잇는以上 三國이 아무리調停에全力한다더라도 그成立은 容易치안타고 할수밖게업다. 現在로보아 雙方의和解運動의 成立은 蔣政權의解體、共產主義의淸算、이두項目이 具現되는날에 限하야 비로소 可能하다고 보게된다。

카英大使香港着 漢口政府訪問途中

【香港三十日發同盟】英國大使카氏는 三十日午前七時入港하는엠프레스、오프루시아號로 香港에到着、一兩日中에 飛行機로 漢口를 向할터인바 大使는 記者에게 對하야

今回의 漢口行은 事務上用務때문이며 日支紛爭調停問題에對하야 國民政府의 意向打診等은 조금도 생각지안코잇다하며 말을避하하거름 避하고 記者官部로 도라가다 香港에는 目下 프랑오든佛大使、코ー라伊大使가 滯在하고 잇는바 果然 이 三大使의 會見이 잇슬는지 업슬는지 判明치 못하나 國民政府를 圍繞한 國際關係가 자못 微妙하게되여 國民政府의第二次奧地分散이 이미 實行되고잇는 今日카大使의 漢口訪問은 여러가지 意味에서 各方面으로부터 多大한注目을끌고잇다

國際厚生會議總會 第四回는大阪서開催

【羅馬廿九日下發同盟特派員發】第三回國際厚生會議總會는 廿九日午前九時半 厚生博覽會會場에서開會、分科會에서의討議結果에 對하야 모두이를可決한後 大會를 一九四〇年九月 大阪에서 開催할件을審議하야 正式으로 이를決定하고 午前十一時五十分散會하엿다 다음各國代表는 一日은 플로렌쓰를、그리고 三日에는 미라노에서 會議를續行한後 伊太利드포라오運動關係에서의厚生準備를 視察할려이다

어如意치못하므로 紙幣를 [illegible] 하고잇는것으로觀測된다

駐支伊大使更迭 後任은現和蘭大使

【香港二十九日發同盟】當地에刪蔘中인 伊太利大使 코라氏는今回伊太利官中으로 드러가고 後任으로는 駐支大使에 任命된 마르티오公爵은 目下和蘭公使으로 在任中이다

"支那의新政權 承認할意向업다" 바英外務次官言明

【倫敦二十九日發同盟】빠틀라外務次官은 二十九日下院質問時間에서 一議員의 質問에 答하야 英國政府는 支那의 新政權을承認할意向은 업다는旨를 如左히 言明하엿다

支那에 合法政府가 存續하는限 英國政府는 日本의손에依하야 成立된 新支那政權을 絕對로이를承認하지안흘方針이다

察哈爾高原地帶 共匪를徹底히掃蕩

【張家口三十日發同盟】事變一周年을 目前에두고 明朗한 滿疆을 建設하고저 我○○部隊는察哈爾高原山岳地帶에서 連日에亘하야 殘敵掃蕩의 果敢한戰鬪를 續行하고잇는바 去二十六日以來 張家口에 近接한 山間地帶에서 蠢動하는 共產匪軍에對하야 一大包圍陣으로써 攻擊中이며 그의 荒廢도는 地上部隊와 呼應하야 巨彈을集中하고잇는바 本戰鬪는 오래동안蠢動하든 同地方 共產匪軍에게 最後의打擊을 줄것으로 期待되고잇다

南總督 應召된兩警官激勵

倭城臺總督官邸에 勤務中이든 石田宗雄、藤原孝二의兩君이 最近應召하게된바 이것을들은南總督은 三十日朝 登廳前官邸應接室로 兩君을불러다 激勵、兩君의出征을 祝하고 勤務中에는 여러가지手苦가만헛다 모조록 몸을조심하야훌늉한活動을하기바란다」 激勵하고 激勵한後 餞別로 金一封式을贈與하얏다 總督의激勵를바든兩君은 一層奉公至誠을誓約하고 勇躍出發하얏다

國府財政益益窮乏 輸送難으로各處食糧飢饉

【某處着情報】香港外國人側으로부터 達한情報를보면 國民政府의財政은 漸漸窮迫하야 지난번에發行한 國防公債 五億弗이잘팔리지안해서 이번에는 金公債를 發行하엿스나 豫想의 三分之一도팔리지안는다한다 外國借款으로서는 鐵路와 鑛山의 利益을 擔保로하야 英佛에서 一二三商談이 成立된것가트나 이것은 飛行機銃砲彈藥의 購入資金에 充當하게되므로 直接現金은 손에 드러오지안허서 軍隊의 俸給支拂에도窮한結果 軍用流通券 一億元을發行하엿다 그러나 어에對한 信用이 皆無하기때문에 銀行에는兌換希望者가 殺到하야 一日의兌換高는 實로一千萬元에 達하엿스므로 銀行은 하는수업시 協議한끄레 去來를 停止하기로 一決하야 政府도 流通을 中止하지안흘수 업게되엿다 모처럼 發行하엿스나 軍用流通券은 一二日로서 市中으로부터 자최를 감추게되엿다 一般金融界에서는 日本軍의 空爆被害를 豫想하고 不動產擔保의 貸出을 停止하고잇다 物資는 海港의 封鎖와輸送難으로 缺乏하고 더욱이 奧地인 四川 湖北 貴州 陝西等에서는 避難民이 殺到한 結果極度로 物資가 貴해지고 價格이 騰貴하야 一般民은 豆粕을 主食으로 하고잇는 現狀이다 壯丁强制徵募로 勞動力이 不足하야 모숨기의 面積은 激減하고 鐵路의 大部分이 日本軍에게 確保되여잇는 關係上 他省으로부터의 米穀移入은 전연 可望이 업서서 饑饉狀態에 잇지안흘가고 豫測된다고한다

政府出資 財產評價決定

【東京電話同盟】北支開發中支振興兩國策會社設立에 關하야 二十七日鄕設立委員長으로부터 政府에對하야 認可申請手續을取하엿는데 政府는 二十九日午後一時半부터 首相官邸에서 政府出資財產評價委員總會를 開催하고 政府出資財產의 評價額을 正式으로 決定한後 同二時半散會하엿다

熊谷部隊長 負傷에不屈코奮戰

最近 戰地로부터 歸來한 慰問者의談에 依하면 지난번 馬廠附近의 匪賊掃蕩戰鬪에서負傷한 熊谷部隊長은 右腕에 貫通銃創을 바덧는데 白布로 팔을 목에 다라매고서 每日敗殘兵의 掃蕩에 奮鬪하고잇다한다 그러고 또 熊谷部隊長으로부터 온 最近에온 書信을보면 敵軍은 요지음 每日『게릴라』戰法을 쓰으로 숨바꼭질가튼 戰爭을 한다하며 대나제는 溫度가 九十度나 오르고 몹시 적어서 敵軍보다 飮料水不足이 더딱하다한다 交通이 不便하야 山中에 肺日도업스나『라듸오』가단한개가 잇스며『뉴스』를 듯게된다 攻擊을 하게되는 때는 이편軍士 한명을 傷하지 안토록하는것은 敵軍百名을죽이구려드 리는것보다 더어렵다하다戰爭은

練習艦隊廿九日歸橫

【橫須賀電話同盟】高須四郞少將司令官統率의 練習艦隊、磐手、八雲、兩艦은 所定의 遠洋航海를終了하고 二十九日 午前八時三十分 秦皇島를 무事히 一[illegible] 實習艦에 [illegible] 隊長의 自愛를 더하게하는것이라고談話하엿다한다

蘇極東地方動力資源 石炭埋藏量九百億噸

極東地方에잇서서 動力資源의開發에 對하야는 蘇聯當局이 多大한 關心을가지고 努力하여오는바 最近調査된바에 依하면 石炭九百億噸、泥炭四十六億噸、新材四千八百萬噸、水力年平均總發電量三十一億四百萬馬力 同年平均發電實量 二七億二千三百萬馬力인바 實際로 開發되여잇는것은 아직 極히 微微하다。動力資源과함께 極東地方에서 埋藏되여잇는 有用鑛物도 極히多種이나바 石炭及 石油以外에鑛鐵、滿俺鑛、銅鑛、錫、銀、鉛、亞鉛鑛、砒素、蒼鉛、안치모니、金、白金、長石、硫黃、雲母、石綿、石膏、石灰岩、大理石等이埋藏되여잇다。

以上과가티 極東地方의 鑛物資源은 極히有望하므로 第三期五個年計畫으로하야 그開發을計畫하고잇다。

圓뿔너內輸移出 個別的으로禁止! 近近許可制實施豫定

003377

【東京電話同盟】商工省에서는纖維製品(絹物을 除함)全般의圓블럭內의輸移出에關하야 許可制를하기로 決定, 近近이에關한 省令을 公布할터인데 이에압서 如左히 絹製品、羊毛製品等의 滿洲國、關東州、中華民國向輸移出을 個別的으로 禁止하고 또人絹製品에 關하여도 近近實施할 方針이다

▲綿製品 가、綿製品에關하여는 어미 日本綿絲布 東亞輸出組合으로하여 금去二十日以後 半個年支那向 綿布輸出數量制限을斷行 나、다시二十九日付 綿製品販賣制限令 綿製品制造製限令 綿製品加工制限令에依하야 關東州、滿洲國 中華民國에 對한 輸出을禁止 다、그리고 七月一日以降은綿製品配給統制規則에依하야 關東州 滿洲國、中華民國에對한輸出入링크制에關한 輸出을認定치안코도 在地方에對한 販賣를禁止하야 綿製品의 圓블럭內貿易을全面的으로禁壓하엿다

▲羊毛製品에關하여는 羊毛製品 輸出振興會의손으로 九月十五日以降 北支向輸出을 自治的으로 禁止키로 되엿는데 商工省에서는 近近關東州、滿洲國、中華民國等의 全面的輸出禁止를 行할 方針이다

▲人絹製品 人絹製品은 近近圓블럭 制實施와 同時에 同樣圓블럭 內輸出을 制限함

▲絹製品 國產品인 絹製品에 對하여는 滿洲國、關東州、中華民國輸移出은 自由로할方針이다

綿·羊毛製品

日支事變關係 第二回論功行賞

【東京電話同盟】今次事變에잇서殊勳의 英靈이된 陸海軍將兵의 第二回論功行賞에對하야는 陸海軍兩省에서 各其銓衡調査를 進行하고잇든바 最近兩當局으로부터 書類를內閣賞勳局으로 回附하엿스므로 賞勳局에서도 卽時審査를 開始하야 完了되는대로 御裁可를 仰하기로되엿다 右論功行賞은 大體로七月十日以前에 發表될모양인데 陸軍關係二千二百餘名、海軍關係 六十餘名으로 金鵄勳章을叙賜 武勳拔群의勇士는 第一回授章과가티 多數에 達할것으로보인다 그리고 今回의 發表는 中央方面關係分이만흐며 上海戰線、南京攻略戰等의 勇士가 相當히包含되고 또將兵以外의 軍屬도恩賞을 拜受할模樣이다

總督面會日 一日부터繼續

南總督이 民意를 聽取하는 定例面會日은 四月以來 政務其他 諸行事가 多忙한때문에 一時中絕되엿든바 마침내 明七月一日

商船組紛糾解消? 朝郵、海蔘威駐在員任命

再昨年 朝鮮銀行支店과아울러 蘇聯邦의 壓迫으로 閉鎖를 當하엿든 海蔘威商船組는 其後 北日本汽船이 駐在員을 常置하게되고 其外의 各社에서는 蘇聯國營船舶取扱所인〃인豆로드〃에 事務一切를 委托하고 原狀回復을 기대하고잇던바 最近에이르러 朝鮮郵船側에서는 閉鎖後滿二年만에 다시 駐在員을 派遣하기로 正式決定을하고近近同社大塚氏를 赴任시킬豫定이라한다 이로써 一時斷絕되던 商船組閉鎖問題도 차차恢復되고잇서 그趨移가 注目을 끌고잇다

七田海蔘威總領事 廿八日淸津經由歸任

【淸津】過般賜暇歸國中이던 海蔘威駐箚七田總領事는 去廿八日朝 淸津寄港의 歐亞連絡船사이베리아丸으로 歸任하얏는데 停船時間을 利用上陸하야 羅南에 直行、兒島咸北知事와 面談하고 이어서 尾高師團長代理로 中村參謀長과會見、時務에 貝하야要談을 交換하고 師團司令部를辭去하얏다

同總領事는 사이베리아丸의出帆時間이 急迫하야 歸船하얏는데氏의 上陸結果가 注目을끌고잇다

蔣、漢口死守를決意 抗日戰線分裂危機防止次

【紐育二十九日發同盟】日本軍의 猛攻을 압두고 漢口市內는 極度로 動搖되고잇는바 二十九日紐育에達한 UP電은 上海軍事專門家의 觀測이 如何하야 蔣介石이 抗日戰線分裂의 危機를 避하기爲하야 어디까지 漢口를死守할 決意를 堅固히하고 잇는旨를 如左히 傳하고잇다

蔣介石은 日本軍의 漢口攻略을 압두고 어디까지 漢口를死守할 決意를 굿게하고 動搖하는抗日戰線의 分裂을防止하려고한다 一時에는 海外로부터 支那로보내는 軍需品이 續續到着하고잇는듯시 傳하고잇섯스나 最近의情報로는 飛行機를 除外하고는 新式武器의 供給은顯著히 減少된것가트다 그리고支那가 現在적어도 今後一個年의 戰爭을 繼續하기에 充分한軍需品을 補給하기爲하야 近近海外에서 새로 借款交涉을開始할 希望이잇는것가트다 借款交涉의 相對는 大體英國이될模樣이다 此際蘇聯이 飛行機以外의 軍需品輸出을 躊躇하기始作한것은 國民政府에게는 一大問題라고할것이다

軍事專門家觀測

政友會代行委員會

【東京電話同盟】政友會의 代行委員會는 二十九日午後二時부터 芝三緣亭에서開催 鳩山 前田、中島 島田의 四代行委員出席、種種 意見을交換、總裁問題에關聯된 黨情不安을 一掃하고 公黨으로서의 面目을 發揮하야時局에 對處코저 四代行委員은一體가되어 努力하기로 意見一致를보後 同二時半 散會하엿다

岡山部隊의殘敵掃蕩

【南京三十日發同盟】我安徽省南下部隊는 去二十六日舒等鋪附近山地에서 約六百의 敵을 潛滅케 한바 大別山山中으로 逃亡한 敵은 潛山附近에서 蠢動하기始作하므로 二十八日 岡山部隊는 藤村砲兵部隊와 協力하야 黃泥鋪北方十里에 蟠居한敵을攻擊 이에徹底的打擊을주어 潰亂케하엿다 潛山西北方地區에서 蠢動하는敵은 第四十一師에屬한 軍隊이다

定例參議會

【東京電話同盟】三十日의 定例參議會는 午前十時부터 首相官邸에서開催된바 町田參議以下全參議、政府側으로부터 池田藏相이出席하엿는대 압서 協議次로 入京한 谷公使로부터 上海를中心으로 南支方面의 一般情勢를 聽取한後 여러가지 意見을交換하엿다

中國建設銀公司 佛國某銀行에賣却

【上海三十日發同盟】上海에서가장 繁華한四馬路、江西路角에노괴도온十八層되는高樓인 中國建設銀公司는 二十九日부터 佛國旗로바꾸어걸엇다 同建物은 宋子文이가 主宰하든 中國建設銀公司의所有物이든바 建產處理를 드려위한 宋子文은 百五十萬元이라는헐갑으로 佛國某銀行에 賣却하엿는데 여기에는 佛國의對支援助가具體化된것으로 注目된다

人事·集會

◀李晳漢氏(京畿道產業課長)新任人事大來社

◀李鍾萬氏(大同學院理事長)明七月一日 大同工專開校式 參席次今日午前八時車로 平壤向發

◀鄭顯模氏(大同學院理事)同上

◀李晟煥氏(上同)同上用務로 今日午後三時二十分車로平壤向發

八面鋒

◇綿製品을 昨日부터 一齊히 販賣禁止。

◇朝鮮에도 未久에 이것이 實施될것은 明若觀火。

◇옷감으로 이부자리안으로 必須한 綿製品、갑자기 못쓰면 不便이 滋甚。

◇그러나 이것도 國策이매 積極協力爲要。

◇代用品인 스테플·파이버混紡品은 從來의 洗濯法으로는 不適하다고。

◇새로운 洗濯法을 알려줌이 必要。

◇本社主催 懸賞寫眞募集은 意外로 成績이 良好하야 應募點數 二百七十餘。

◇그中에도 入選된것은 寫篇珠玉이요、選外로도 相當한것이多數。

◇朝鮮寫眞藝術界의 躍進을 써可知。

◇今夜에는 蓄音機祭。蓄音機의現代文化에 끼친 功果는 多大。

祝 蓄音器祭

アヰチウイン ガム

名歌手의
고혼『멜로듸ー』는
今 チウイン ガム
愛用에서!

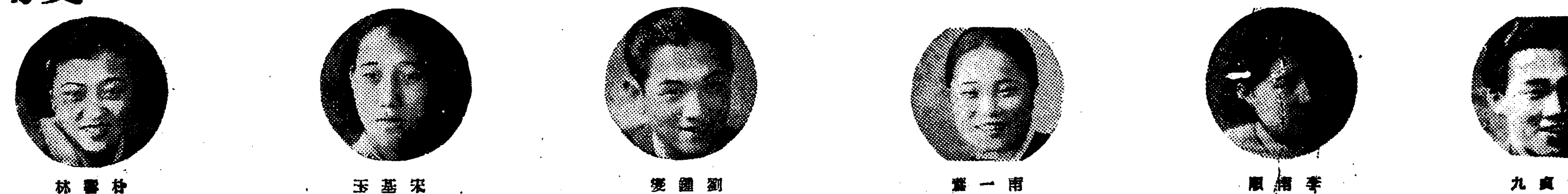

金貞九 李南順 南一葉 劉鍾燮 宋基玉 朴響林

製造元 マルイマ製菓場 名古屋
朝鮮總發賣元 京城公司 鍾路一丁目任家ビル內 電光二九一五

六十年來大豪雨! 東京市에大水亂
十九時間雨量二百卅六粍
豪雨中에地震까지

【東京電話同盟】 양삼일간을두고 관동지방(關東地方)에퍼붓는비는 극히맹렬하야 중앙기상대의 측정에의하면 어제일일 오전칠시에 이르기까지 십구시간동안의 우량은 이백삼십륙미리에달하야 지난 대정구년칠월삼십일의 일주야간의 강우기록일백구십삼미리를 완전히돌파하고 방송에는 다시 더심하여 중앙기상대개설이래의 대기록을지엇다 이때문에 제도강동(帝都江東)방면을 비롯하여 물이범람하고 담이문허지는것이속출하야 시내는 칠천수가옥이십오만호에달하고 교외전철(電鐵)은 대부분이불통되여 실로육십년이래의 대홍수지옥을 현출하게되엿다 철도는 동해선(東海線) 상반선(常磐線)은 각지의 선로가문허저동경역은 오후세시이후 열차의 발착은하나도업섯다 이것도 동경역 개설이래 이십사개년간미증유의 진풍경을 보이고잇다 비는 삼십일오전에도 역시계속되리라고 예상되여 그피해는 더욱 확대될모양이다

【東京電話同盟】 호우가 퍼붓는 관동지방을 비롯하야 동북(東北)중부(中部)각지방에이십구일오후열한시진 이잇섯는데 기상대에서는 십일시사십오분 여좌히발표하엿다 금일오후열한시이분경 동북지방의 대부분으로부터 중부지방일부에걸처 상당한 지진이잇섯다 진원지(震源地)는복도현앞바다(福島縣沖)의 동쪽약삼십키로 해안으로 진원지에 가까운 복도현 자성현은 강진이 상당히 동요되야 피해상황(被害狀況)이전치된 정도이엿다

國鐵管內十六線에 二十四個所不通
東海道線에도八個所

【東京電話同盟】 관동지방을 엄습한 호우 ㅁ문에 국철(國鐵)의 관내각선에 사고가 속출하여동 철관내 십륙선스물네군데나 불통되여 『따이아』는 전혀 혼란・당국의낭패는 극도에 달해잇다 동경에서 특급『부사』(富士)의 취소를 비롯하여 장거리 열차는 어느것이나 동경—대선(東京—大船)사이 운전휴지가 되엿고 횡수하선(橫須賀線)은 횡빈(橫濱)에서 되돌라 운전하고잇는데 특급『부사』의 운전휴지는 사건은 이・어록사건이래 처음 되는일이다

【東京電話同盟】 공전의 호우로 피해를 입은 국철(國鐵)각선의 피해는 기록적으로 삼십일오전령시현재로 불통개소는 동해도선(東海道線)에는 실로팔개소의다수에달하야 열차의『따이아』는 극도의혼잡을 일우엇고 동경역 태에 빠지게되엿다 그리고 북발급행열차는 오후세시발 특급 부사(富士)로부터 좋은의 오후 열한시사십분발 대판행 삼지구 열차까지 특급한차 급행일곱차 보통열차 열여덟차의 전부를운전치못하엿고 도부행대판발동경행 열차는 전부 대선(大船)소전(小田)사이에 돌려보내고 대판발동경행급행차도 특급세열차 급행두열차 보통열차 소도두열차를 발차경지하야 횡빈(橫濱)동경(東京)은 전연 관서(關西)지방과 연락이끈허지는 근래에 진기한사태에 빠지게되엿다 그리고 복구공사는 아직도 호우가계속하는중이므로 용이히 진보되지못하야 다만 속수무책의 정상에 빠저잇다

海底케ー블線 激浪으로一部切線

【東京電話同盟】 동경『괌』사이 북미(北米)해저(海底)케이블선은 이십구일밤에 사나운파도로 말미암아 겸창(鎌倉)대도(大島)사이에서 끈허저서 통하지못하게되엿다

被害詳報

▲大浦三포지방은 어제구일오후 십시까지에 제방여 삼십미돌이 나 문허저 팔류가 전동리에밀려들어 피난민은 三포공화교와 동녀화교에 피난시키엇다 물은 계속하야 증수되여 주민들은극도의 불안중에잇다

▲神奈川縣下의 豪雨被害는 午後十時現在如左 死者二十名、負傷者二十五名、行方不明者七名、家屋全壞四十九戶、同半壞三十三戶 同浸水床上二千六百二十九戶、同床下一萬三千七百二十六戶

▲川崎 工場街의 川崎市의被害狀況午後六時現在 床下浸水約九千戶에達하고工場의全休 一部休業等續出 靑年團、在鄕軍人團、消防組員等 總出勤하야 警戒中이다

▲江島 江島棧橋는 二十九日午前中二十間이 流失되고 午後에이르러남어지四十間도 流失되엇다 當分間 復舊될 希望은업다

浸水三十萬戶
死傷과行方不明者一七六名!
三井家附近에서八十名生埋

【東京電話同盟】 남관동지방(南關東地方)을 엄습한 태풍과호우는실로 육십년이래의 처음일로도서 침수는 삼십만호에 달하고 사상 행방불명이 일백칠십육명에 달하며 피해도 막대한수짜이리라고한다 태풍은 방총방면(房總方面)으로 진행중인데 삼십일오후가더욱경계된다 이상의피해는 삼십일 오전열한시까지진계된것이다

【東京電話同盟】 그후판명된바를 보면 삼정고공(三井高公)남작저의축대가 붕궤되야 매몰된가옥은 열아홉호에생매자가 팔십여명이나되는데 어미 삼십이명은 발굴하고 계속발굴에노력중이다

【東京電話同盟】 삼십일오전두시 이십분경 동경마포구금정정(東京麻布區今井町) 사십이번지 삼정고공(三井高公)남작저의 노괴실메톨의 언덕이함새의 호우로 지반이허물러지는바람에 약사십평의 담장이문허젓고 그뒤에잇는 곡정(谷町)삼번지로부터 육번지에 이르는 민가 약십팔호가 군깡화학사어에 흙속에매몰되여 약오십명의 남녀노소가 생으로파무치엇다 이급보를밧고육본목서(六本木署)에서는 마포소방조(麻布消防組)청년단(靑年團)원들을 비상소집하야 생매자의 발굴작업에노력한결과 동일오전 다섯시까지 십팔명을 구원하여내는데 아직도 파내지못한 사람들중에는 죽은사람이 상당히만흘듯하야 방금필사의 구조작업을진행하고잇다

【橫濱電話同盟】 삼십일오전령시 오십분경 횡빈시중구석천정(橫濱市中區石川町) 부근에서도 언덕이 호우와 지진으로 지반이느러저대음향과함께 문허지는바람에그미테잇던 『다요꼬하마호텔』 대환곡(大丸谷)호텔 민가등일곱호가 전괴되고반괴 두호가잇서 약이십명이 행방불명되고 밤의 어두어가는물연아비규환의거리로 화하엿다 경찰과소방대들이 출동하야 구조에활동한결과 죽은자 일명 중상자여섯명을 발견하엿다

支那事變一周年記念
京城府의行事決定
朝鮮神宮서武運長久祈願祭外
傷痍軍人慰問과慰靈祭도執行

폭지 응징의 성전이 전개되지 어언간일년을지나 오는칠월칠일은 사변일주년기념일에 해당하야 이날전국적으로 기념행사를 하게되는데 경성부에서도 그중안 이에대한 제반기념행사를결정하야 방금만반의 준비를 다하고잇다 즉 이날오전여덟시에는 총후부주최로 조선신궁(朝鮮神宮)에서 무운장구 기원제(武運長久祈願祭)를 집행하고오전아홉시부터는 경성부주최로경성신사(京城神社)에서 무운장구 기원제를 집행한다 그리고 이날오전열시부터는 경성운동장에서 십만부민이 모혀서 국민정신총동원조선연맹(國民精神總動員朝鮮聯盟)과 경성연맹(京城聯盟)의 성대한기념식을 하게되며 그리고 오전열한시부터는 역시 경성운동장에서 경성부주최로 군대와 학생들이 참가하야 지식(地式)에따라 위령제(慰靈祭)를 엄숙하게거행하고 정오에는 『라디오』와 『싸이렌』으로 또는 정회(町會)를 통하야취집 만부민이 일제히 영령(英靈)을 추도하는동시에 출정장병의 무운장구를 빌기위하야 묵도(默禱)를 바친다

이밖에 경성군사후원연맹에서는상이(傷痍)군인 위자와 출정응소군인 유가족의 위문을 하며 가두(街頭)에는 일제히 정지함은 물론이고 여러가지 생업보국행사며 일채주의(一菜主義)를 실행하야 인고단련을 실천한다 또 오후한시반부터는 부내 내선각종교단체연합회주최로부내 약초정(若草町)서본원사별원(西本願寺別院)에 전몰장병추도법요(戰歿將兵追悼法要)를하고 그외에 신도(神道) 기독교회(基督敎會)사원(寺院)각 각교소에서도 어날오전에서시를 기하야 일제히 위령법요(慰靈法要)와국위선양 황군장병무운장구기원제를 집행하게된다 그리고 또부내 황계소에서 기념강연이잇고 각학교에서는 강화가잇다

京畿道內七千學徒 勞役場으로進軍
來21日부터十日間每日六時間

기보=여름방학동안을 이용하야 남녀중등학생을 동원, 옥외노동으로 총후봉사를 실행케하라는 총독부의 방침에 의하야 학생근로보국 대조직에 착수한 경기도 학무과에서는 삼십일오전 열시부터 관내 십팔교남녀 중등학교 교장을 소집하고 취지와 조직방법기타를 설명하고 적극적협력을 구하는동시에 참가학생수 기타 구체적사항을칠월십일까지 보고하도록 지시한바 잇섯다

학무과에서 결정한 보국대의 구체적내용은 이러하다

참가인원은 남녀중등학교 사오학년생 약칠천명으로 남자 여섯교에 오천명 녀자십이교에 이천명이다 칠월이십일일아침 조선신궁에서 엄숙한결성식을 거행하고 곳작업에착수하는데 삼십일까지열흘동안 작업시간은하로에 여섯시간이다

작업종류는 【남자측은】 一、조선신궁옥석(玉石)깃는것(從業人員一〇〇〇名) 二、룡산사관병창배수구만드는일(一〇〇〇名) 三、남산주회도로 개수공사(一〇〇〇名) 四、용산 육군병원운동장신설공사(一〇〇〇名) 【여자측은】 一、조선신궁 청소작업 二、군수품중재봉일 등으로 학교별에따라 종사하는 학교별은 추후작정하며 이작업에참가하지안는 상급이하학생은 각학교에서 집단적옥외근로봉사키기로되엿다

制服의少女誘引
서울구경시켜주마고
釜山서京城으로伴來

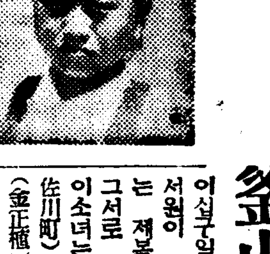

제복의 어린소녀가 유괴마의 감언과 꼬임에빠져서 부산(釜山)서 경성까지 유인당해와다가 경찰의 눈을두려워한 범인이도망을하엿스므로 갈바를모르고헤매다 종로서의보호를밧고잇는 소녀가잇다

이십구일오후십일시경에 서대문서원이 경성역에서 배회하고잇는 제복의소녀가잇슴을발견하고 그서로 데리고가서 취조한결과 이소녀는 부산부좌천정(釜山府佐川町)사백오십이번지 김정식(金正植)의장녀로 방금일신녀학교(日新女學校)오학년에 재학중인 김옥경(金玉卿)(一三)이란는데 소녀의말에의하면 이십팔일오후다섯시경에 학교에서집으로 도라와 밧가테서놀려니까 이십오륙세되어보이는 학생복을 납자가와서 서울구경을시켜준다하면서 부산진역까지와서는 차표를 사주면서 서울구경시켜줄터이니 타자고 하므로서울까지와다는것으로 경성역에 나려서는 그남자는 어데로 인지?가버렷다고한다 그리하여 그서에서는 부산지로 조회를하는일방 전기학동 엄탐중인데 동소녀의 교육정도로보나 련령으로 보아도 그와가티 유인당할것가지는안흐므로 혹은정신의이상이 잇지나 안흔가하야 정신감정까지하야 보리라다는데 사춘기에 흔히잇는생리적 변조로 호기심에끌려 유인당한것이 아닌가하어 부형에게 엄중경고를 하려고한다 (사진은 김옥경)

癩患者數十名
淸州市에徘徊

【淸州】 최근청주시내에는 뢰병환자가횡행하고잇서 삼만시민의 불안은자못크다는데 이들뢰환자는 주간(晝間)은 청주교밋테에서배회하므로 요사이는 일기가매우더워 소년소녀들이 그근방무심천물에서 놀고잇는아동들이만흔데 위험하기짝이업다하며 야간에는 시내에들어와서 음식을강요하는등 극히시민들괴롭게하고잇다는바 일반은 이들에대한 당국의선처를 요망하고잇다한다

生活改善同盟

【全南支社電話】 전시체제하에 잇서 비상시국인식을 철저히하며 그에따라 생활개선을 실시하고저금번에 전남도청원산백여명은 생활개선동맹(生活改善同盟)을조직하고 지금까지 형식에 흘러내려오던 모든것을 철폐하고직 실행할터이라는데 제일착으로 실행할요조목은 다음과갓다한다

一、宴會廢止
二、點心은 반드시持參
三、洋服新製當分間中止
四、노ー타이實行
五、無帽主義實行
六、洋靴着用廢止

廢校時까지經常費는 學校財産과라處理
學校廢止經費는밋슌財團을放賣充當
今日・北長老밋슌總會서決議

【平南支社電話】 연일계속개회중의 북장로 밋슌회총회는 삼십일에도 오전부터 평양외국인학교에서열리어 먼저 실행위원회에 금번만기되는 세명의 개선이잇섯다 즉 위원장 『로헤리』씨는 유임이되고 재령(載寧)의 『쿤』씨와 대구(大邱)의 『헨더슨』씨대신에 평양의 『방위량』씨와 대구의 『아담쓰』씨가 피선되엿다 그리고 의사진행규정으로 실행위원회가 교육정책을 세울때에 이것을 전회원에게 공지를하야 오분지일이상의 반대가 잇슬때는 그이유를 들어서 전회원에게 반대이유를통고하야 반대이유에 대한찬성이 반수이상에 달할때는 그안을 결의하엿다 이로써 개선된 위원은 인권문제에 의안한지지자로 지목되는터에 의안심의 방법을 다시이러케 결정한것은 반대의견을 가진소수인원을 어데까지나 옹호하고 실행위원의 권한을 확대하야 학교기관이되에 실행위원의 권한을강화하려는것으로 판독되고잇다 그리고

학교를 폐지함에 그비용의일체는 그학교소재지의 밋슌회에게 넘겨준다는 호의는 어데잇슬것이나? 이것은 학교를 그대로 폐교시키겟다는 것밧게 어무것도 안된다고강경한 반대를하엿스나 결국 다음과가티 두가지제안이 총회에서 가결되엿다

一、폐교할때까지의 일년동안씨 갈 경상비는 『밋슌』관계학교 재단을 파라서쓸것

二、학교폐지에 당하야경비는 그 학교소재지에잇는 『밋슌』관계 재단을 팔아서경비에충당할것

雉岳턴넬內 作業能率調査
鐵道局에서派遣

철도국에서는 경성건설사무소 관내의 중앙선(中央線)북부제이공구(北部第二工區) 금대(金垈) 『루푸런넬』과 전일본에서 다섯재라는 연장삼천육백오십미돌의치악(雉岳)『런넬』에 그공사구의무실(醫務室)의사 로동과(勞働課)씨를 시켜서 『런넬』 안의작업능률(作業能率)를 조사연구하게 하기로 되엿다한다 그조사의 내용은

▲隧道作業과 塵埃發生의關係 ▲地質과 塵埃發生의關係 ▲塵埃의 性狀과 人體에 及하는 影響 ▲隧道作業中의 溫濕狀態及噪音과 作業能率의關係 ▲作業者의體位

등으로 이것을 조사연구한결과를 엇게되는때에는 장래『런넬』안에서 일하는 작업자들의 보건(保健)에 대하야 조흔자료가될것으로 기대하고잇다 이와가튼 조사는 조선서는 드물게잇는 시험이어서 자못흥미를 끄을더이라한다

身病悲觀 刺頸自殺

이십구일 밤열두시경 부내 상왕십리정(上往十里町)삼백사십사번지에사는 경성안전회사사무원 구용성(具龍成)(二三)이라는 청년이 십리로 자기의집에서 자살하엿는데 원인은 극도의 신경쇠약에 신음하던끄테 세상을 비관한것이라고한다

汽車에서 墜落死亡

【咸興支社電話】 어제이십구일오전 …… 홍원역 …… 양양 일본 …… 신안역에 도착하려할지음 사십오륙세가량 된 여자한명이 내리다가 떠러지며 두개골파 기타 …… 원에신전을 가지고잇섯다한다

保護觀察의 對象者報告會
新團體結成準備

동경에서열린 사상전향자대회에출석하엿든 권충일(權忠一) 박영희(朴英熙)양씨는 일전에도라왓는데 오는일일오후 한시부터 경성부회의실에서 보고회를개최하기로되엿다 …… 로부터도 보호자(保護者)각관계 …… 전조선에서도 전향자의 자치적조직 기관을 맨들려는의도 엿볼모양이라한다

防空訓練의 今日實施은第二日

제일회방공훈련의 첫날은긴장한가운데 지나고 삼십일그 단에서는 삼십일오전열시부터 …… 경성부민의 제이일훈련을 하엿는데 경성부 경찰관과 협력하야 방지활동표 경방단대대(警防團大隊)의 응원과 자동차『헤드라이트』『카바ー』를 가지고잇는가 어떤가 또한강(漢江)부근의 동화관제준비의 조사며 가정방화조합(家庭防火組合)의조직주민훈련 계속하엿다 오전열시부터 오후열두시까지에는각단불분는대기하야 명령수락과 전선의자세를 가지고 경계, 공습경보의 전달훈련에 대하야 연구훈련하면서 …… 기초훈련에 드리가게되엿다

防空宣傳코저 巡回映畫講演

【慶州】 방공사상의 보급철저를 기키위하야 경상북도에서는 순회영화강연을 주최하기로되엿는바 …… 일정요항은 다음과가트며 다수내참을 바란다고한다

◇順序 ▲會場 慶州劇場 ▲日時 七月一日午後七時부터

一、講演 七時부터一時間 (講師 軍部交涉中)

二、映畫 八時부터二時間半 1、空ノ生命線四卷 2、防空日本七卷 3、交響二卷 4、뉴ー쓰

本社經理部員 金敏稷君別世
卅日帝大病院서

金敏稷氏

본사영업국 경리부(經理部)원 무사원 김민직(金敏稷)씨는 선병으로 경성제국대학병원에 입원치료중이든바 약효를 보지못하고 삼십일 오전 여덟시에별세하엿다 씨는 평북정주군 아이포면대산동(定州郡阿耳浦面大山洞)에서 출생하야 중동학교를 거처 동경에건너가서 일본대학 경제학과(日本大學經濟學科)를졸업하고 소화구년삼월에 본사에 드러온이래 근실히 일을보아왓다 향년(享年)은 삼십륙세이다 유족으로는 부인과 열다섯살먹은 장녀를 비롯하야 자녀삼남매가잇다

스포ー츠

柔道大會迫頭 講道館支部主催

講道館朝鮮支部에서는 同支部所屬團體의 有段者及 有級者를 動員시켜 오는三日正午부터 長谷川町講道館에서 柔道大會를 開催할터이라는데 當日은 滿洲國 間島四道屬에서도 出戰할터이므로 자못 盛況을 豫期하고잇다 한다

基靑에스키링部紅白戰

朝鮮中央基督敎靑年會스키링部에서는 第一回스키링紅白戰을來七月二日午後三時부터 同會館에서 擧行할터이라는데 一般의參觀을歡迎한다고한다

라디오

第二放送 ▲午後六時三〇分 朗讀 DK어린이써ー클 指導 楊潤 ▲六時五五分 어린이新聞 ▲七時 經典解說 金泰治 ▲八時 大衆講座 ▲八時三〇分 朴小香 高桂仙 ▲八時五〇分 漫談 金元浩 效果 金根浩 ▲九時一〇分 歌詞 金花香 文明仙 大笒 金永根 杖鼓 金一宇 ▲一〇時一〇分 國語講座(二三) 李完應

第一放送 ▲午後六時(大) 國史劇 ▲七時三〇分(東) 歌謠 ▲七時四〇分(東) 講演 ▲八時(東) 落語 ▲八時二〇分(東) 講演 ▲八時四五分(東) 漫談 ▲九時一〇分(東) 歌謠曲

色鉛筆

아침저녁에 서늘은 날세조흐나 서풍은 남세조흐매 의 바람세임은 알것이나 이것이 연일계속하여 가물이 들징조는아닌가▲조흔날이계속되면 가뭄이들까염려되고 비가오면 장마질까염려되니 어떻의 농민의 근심도 어려저러해서 더크고나 ▲작년의 풍년을뒤이어 금년도 풍년이들엇스면 오죽이나조흐랴 ▲지금가태서는 풍년의징조라고가는곳마다 희망과기쁨이 떠돌고잇스나 ▲근일의날세가심상치안허 농가에는 수운이떠돌고잇스니 하늘이여 밝은날가티 농민의가슴을 명랑케하소서

天氣豫報

槪況 優勢한大風은 南西海峽을 北東으로進行하고 高氣壓은 오흐츠크海로부터 沿海州를건너서 朝鮮東岸으로 擴大하고 滿洲北支那는 氣壓이 不安定하고 國內에弱한低氣壓이잇다 南朝鮮은 晴曇不定하고 內地는關東以北에 太平洋岸의風雨가 가장强하고 其他는흐리고잇다

豫報 今夜와明日은 개엿다 흐렷다하겟다

昨日最高 二九度八 〃最低 一九度・・ 今朝最低 一八度五 今日午正 二七度六

腦病・神經痛과 高血壓 中風
今津博士의굉장한硏究
不治아니다

(左硏究中의今津博士)

今津硏究所 大阪市阪急線三國驛側 …… 其他注意事項을 詳細懇切히가리킴니다 …… 淨血劑 イマヅミン의併用에依하야 …… 信을가지고本療法을 推奬하는바입니다

滋強飲料 白頭山特産
ツルチュク
朝鮮みやげ 囍
朝鮮ツルチュク製造所

7月1日封切
この世界映畫に贈る最高の國が我國篇

松竹大船・國光映画社合同製作超特作映画
國民の誓 DAS HEILIGE ZIEL
監督 野村浩將 撮影 リヒアルト・アングスト 音楽 山田耕筰
主演 佐野周二・高杉早苗・廣瀨徹・セップ・リスト・槇芙佐子
朝日讀賣パテ・ヒ聲ニユース映画
MGM社超特作 スパンキー將軍 GENERAL SPANKY
開場午前九時……開演午前十時
早朝割引午前十時迄
料金五〇錢 學生小人三〇錢
早朝割引四〇錢 二〇錢
明治座

謹告

拜啓 御用命을多蒙하옵는 揮發油賣油는 七月一日부터 我朝鮮에도朝鮮總督府令第二七號의依하야 消費規正에實施를보게된 一方 京畿、忠北、忠南、全北、全南、江原及黃海道區內業者는 國策에順應하며 需給의圓滑과取引方法에合理化를計키爲하야 朝鮮重要物産同業組合令의規定에依하야組合을結成하는同時에 七月一日부터 切符制度外左記各項을 改訂實行하지아니치못하게되엿사오니 未備한點은널니御容恕하시와 今後一層더愛顧하심을仰望하옵나이다 敬具

改訂事項
一、揮發油販賣을實行함(數量의多小에不拘)
二、揮發油中味賣의境遇 罐의賣戻은一罐金二十錢으로定함
三、揮發油ドラム中味賣의境遇에는 ドラム代補償金을加算請求하고ドラム返還時에는 直時 返金하야드리기로함 但ドラム代補償金은 ドラム에따러서 一定치안흐나 一個에對하야 十三圓以上金二十五圓程度로함
四、貸付計量機一臺의使用料는 一個月金三圓으로하고 右의修繕費는實費로바드기로함

昭和十三年六月三十日
朝鮮中央揮發油販賣同業組合
組合員一同

윤고약 尹膏藥
手術안코도惡性腫毒과 骨髓에기피든어렵고、오래된瘡毒을잘낫게함
製造本舖 京城府長橋町八 慈祥局
振替口座京城二七五三番 各藥房에도販賣함

外科 肛門病科
入院室全部洋房 스팀設備
京城府樂園町一三五
醫學博士 朴昌薰
電光一四五二 イシコフ(醫師請) イシコイ(醫師來)
包莖手術每日施行

製油原料商
白胡麻都散賣
李東奎商店
京城府公平町七一 電光二七〇三
送料는弊店이負擔하겟사오며 數量은百四十斤一袋以上으로 注文해주시고時勢表를下命하셔면卽送하겟나이다

金敏稷氏以宿患療養中六月三十日午前八時於大學病院別世玆而訃告

發靷 七月一日午前十時於大學病院
葬地 弘濟里京城府火葬場

昭和十三年六月三十日

嗣子 世元
友人總代 咸尙勳 崔利福 宋秉暉 金浚相 鮮于全
友人
護喪 白榮鈺
護喪所 朝鮮日報社庶務部內 (花環放鳥謝絶個別通訃省略)

四海公論

七月號今日發賣

革新七月號를期하야 本誌는 朝鮮雜誌文化의 新紀元을짓는다!!

改版朝鮮에寄하는書

現代朝鮮學生論 朴致祐

바른글·바른말을쓰라 李克魯

朝鮮知識階級의將來 金明植

現代와批評精神 崔載瑞

文學이危機를 告할때 世紀는批評에게 巨大한것을 要求한다 무엇이現代의 批評精神이냐?

近衛內閣의改造 金海鎭

事變一週年…卷頭言

世界風雲震源地의近況

체코問題와歐洲의將來 高永煥

歐洲의大發火點의하나인 체코의紛糾와歐洲의平和는어찌되나? 獨逸의「墺太利」合倂과더부러 歐洲는 正히 一步戰爭에각가웟다 歐洲의 將來를 卜하는 大文字!

戰亂의西班牙는어디로? 青隱學人

一年넘어 지금 全世界의 耳目을끌든 西班牙의 最近情勢! 西班牙에선 戰慄할世界戰의불꼿이 타고잇다 最近의 現地報告를 中心으로詳細를極한論文

定價 三十錢

世界朝鮮人部落

韓黑鷗　金龍済　李台雨　趙東源

戰時版

支那敗戰의心理的原因 W·마로리

日本의軍人精神 J·아담슴

아카데미·쩌―나리즘·文學 李源朝

岐路에선朝鮮映畫

映畫監督論 白鐵

大資本과朝鮮映畫 李載明

朝鮮프로듀―서로서의對한希望 朴基采

文學과映畫의交涉 全龍吉

舞踊使節崔承喜에게보내는書……韓曉野

徐州陷落의重大意義

原朝鮮人에対한考察 金台俊

代用品時代 徐椿

「한글」「正音」對立小史 一聲子

文學과政治 故李箱

鬼才李箱의 遺稿中稀罕한 文學과 政治를論한 一文, 그가이러케―마를생각하리라고는 밋기어려웟드니만큼 興味잇고, 또한기또픈一文이다.

目睹한日清戰爭 車相瓚

003378

朝鮮金融組合論 李義錫

文壇人物志·金文輯

言語와文化의交流

藝文의隆盛과語文整理 林和

文章과文章符號 崔鉉培

論理의言語로서의朝鮮語 金基錫

科學語로서의統一 高在烋

吏頭와朝鮮文學 崔文鎭

朝鮮美展의印象 具本雄

朝鮮의音樂과敎養·金管

라되오文化論·尹圭涉

創作

今日 李箕永

不振하는文壇에 던지는巨匠民村의最近力作 그가今日가운데무엇을보는가는正히萬人關心의的이다

[illegible] 嚴興燮

中堅嚴興燮의力作 오늘날이란時代에文學해가는어느作家의悲嘆!!

日曜日 李無影

一步一步堅實한地步를닷는無影의새길을開拓하는巨作今日文壇에보는

自作案內 金南天

모든讀者에게一目瞭然한 自作의案內書 作家를 理解하는最重要의 羅針盤

蔣介石戰線의總崩壞……李大翼

極東國際關係에新局面·溫樂中

請求하시는대로

支社大募集

卽時支社規定書 부처드립니다 速速申請하시요

京城府竹添町一丁目一〇

株式會社 四海公論社

振替京城九八六〇 電話光化門一〇七七番

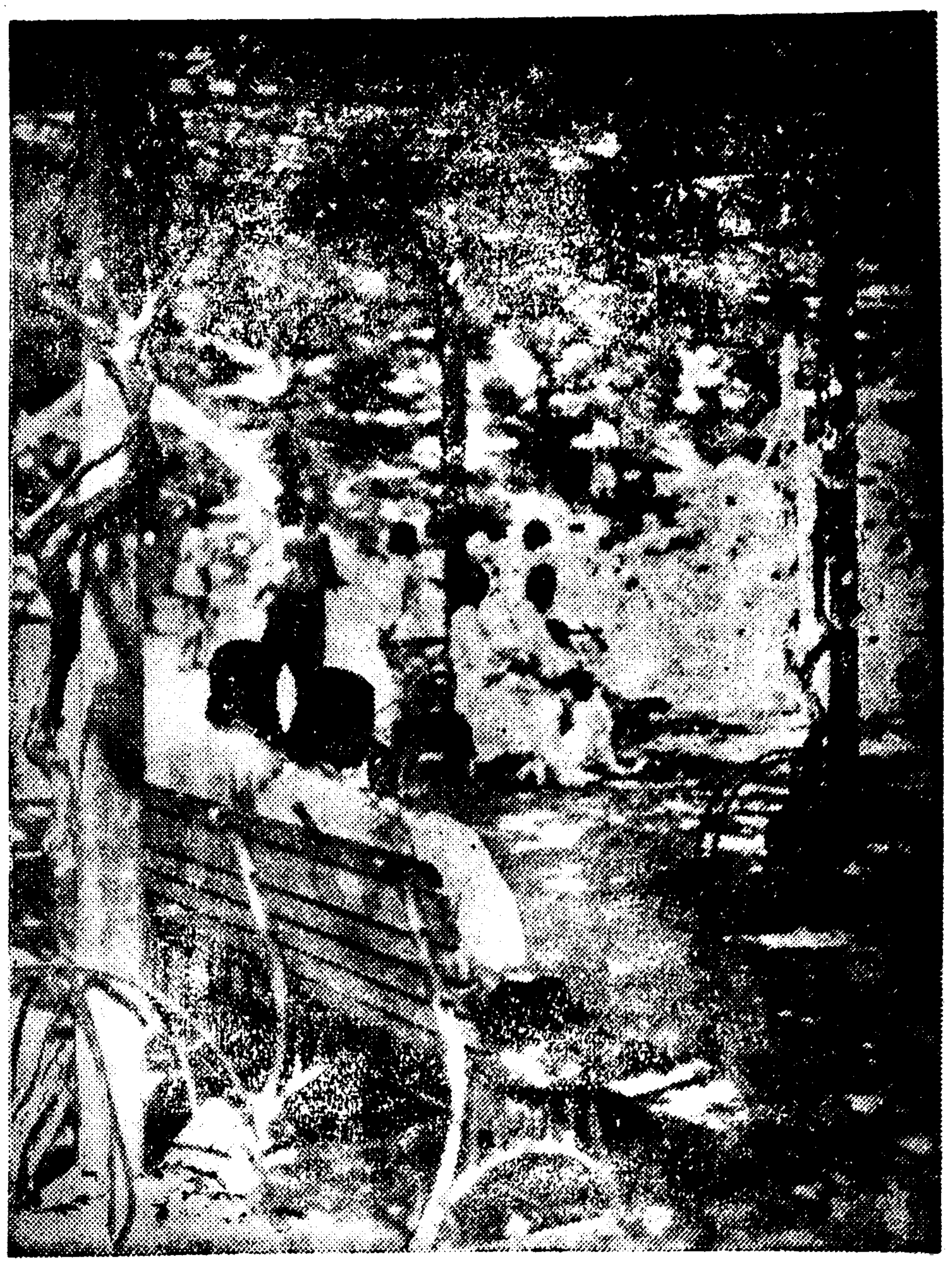

물건갑슬붓적 내리게하는법률

미명갑시한도이상은못올라가

가죽갑도이할은싸저

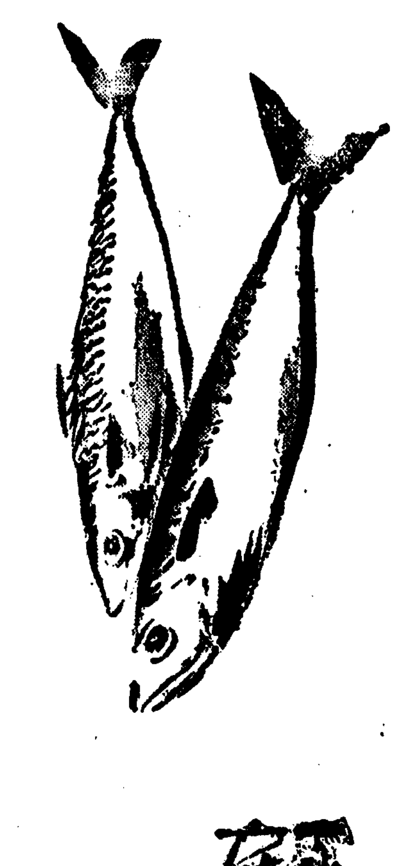

순미명이 안나오게된다는바람에 집집마다 돈자라는데까지 망목을 디리사드리느라고 낭리가나서 미명갑은 그야말로 하늘갓까지 다올드시 올라가는 형편이엇습니다. 『스·파』 혹지품이 나오면 좀 어떨가햇스나 그것은 본등만큼 여전히 올르고 잇는데인데 온들 일입부러는 『스·파』에 까지 미명을 섞지못하게되엇습니다 좌미명은 군수품에만 게되는것과 따로 정해잇는 특조품외에는 도무지 못게된것입니다. 따라서 남아잇는것에대해서 갑시 지금보다 더무섭게 오를것은 누구나 예상할수잇는데 그러나 정부에서는 갑시탑업시올라가지못하도록 한느라고 일체의 섬유품(纖維物)에대해서는 갑을동결하게햇는데 그기준가격은 이번취체규측을 공포한전날 직유월이십팔일의 가격으로 정햇습니다. 그러고보니 미명이 귀해지다못해 동이나는날까지라도 유월이십팔일 시세이상으로는 올라갈수업게되엇습니다.

그다음에는 베(麻布)에대해서데 숙마포 한메-터이원구십전 생마포는 일원팔십전으로 정해젓습니다.

이외에 일반불견갑세도표준최고판매가격이 작정될것인즉 당장 필요한것이면 마음을 좀 빼지멍고 기다려 봄직합니다.

◇

무명갑시 하늘갓까지 닷는댓자 무심한 것은박갓양발입니다만 구두갑시 하구으르는데는 얼마든지 창배해지지 안흘수업습니다 본대로 한다면 미트리지신을 부활시켜 영영 가죽구두와 인연을 끈코도신지만 처지개벽을하기 전에는 그럼재주가업서 입맛만다심뿐입니다.

그러나 구두에도역시 최고표준가격이 제정되게되엇는데 지방에따라 상점에따라 다소다르겟스니 현재의 가격과비교해보면 이러합니다.

국산복수 중등품으로 맨든 구두는 십칠팔원하는데 제정가격이되면 십오원구십오전이상못올라가게됩니다. ▼그보다좀못한가죽으로맨든 구두 십삼원정도의것은 십일원사십전에 제정될것이고 여기에따라 구두구어매고창가는갑도 다소싸게 제정될것입니다.

이외에 고급품은 이십원으로부터 오십원이상…한정이업스나 이런것은 돈분잇는사람의 사치품으로 물론박게업고 문제되는것은 중등품이 하의것과 수선품인데 현재에 잇서 보면되잔케 포리를 남기는가게가 퍽 만습니다. 작년이맘때 비교해보면 한켜레십이원정도의 구두한켜레에 입함의세금이붓고 수입금지로 약오할이올르셈이며 강선화생구두도 약산할이올랏습니다.

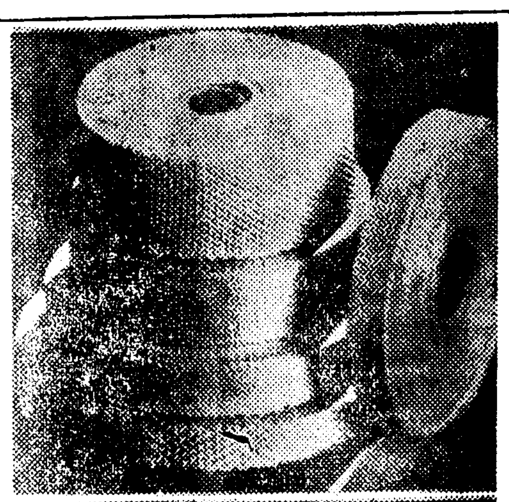

거짓말가튼참말

유리옷이나와요

석면、고무의대용도됩니다

물자가 부족해서 금이나 무명이나 무엇이든지 거기에 대용품을 발견해 쓰기에 밧분지금 세상에 「글라쓰·파이버―」즉 유리로 실을 만들어 옷감을 맨드는 법이나왓습니다 이것은깨여진 유리조각을 주어서 옷감을만드는것이나 비단옷감만 되는것이 아니고 석면(石綿)、고무의 대용으로도되는 귀중한 것입니다.

그런데 유리로 옷을지어 입다니 꾀하게 드러다보혀서 어찌 엇겟느냐고 펄적뛸분이잇슬지나 그건 공연한 염려이고 유리실로 옷감을 짯대야 다른 무명이나 인조견가티 보통옷감인데야 무슨걱정이잇겟습니까.

또 이것을 거짓말이거나 공연한 허설이라고 생각하기도 쉬우나 그건 천만의말슴이고 장차로는 지금세상에서 떠들고 더구나 이번사변으로 말미암아일본에서 쓰지못쓰게된 스테이풀·파이버도 이유리옷감에 지게될날이잇스리란는것입니다.

글라쓰·파이버(유리섬유)는 현재 미국에서 제일 극성스럽게 연구중이라고하나 일본도 시대의 요구에따라 벌써연구에 몰두하고잇습니다.

일본에선 일본방적의 일종갈라스·파이버―연구소에서 걱이가 일찍부터지삼미리의 아조훌륭한 섬유를 만들어내여서 전세게에 일흠을 날리엿습니다.

이 글라쓰·파이버―즉 유리실은 우리눅인 몸을 회전판(板)을 리용해서 섬유도 만드는것인데 만드는데따라 짤븐것과 긴것에 두가지종류가잇습니다.

이유리실에 특징은 보온(保溫)과보냉(保冷)에 적당하고 특히 이런실로만든 옷감으로 옷을지어입으면 전기가 통하지안흐므로 지금은 축전지(蓄電池)의 세파레타에 씨이고잇습니다.

이제 얼마후에는 우리도 유리실로만든 옷을 무명옷처럼입을때가 머지안허 올겟습니다. 더구나 이것은 원료가 유리깨여진조각을 녹여서하는것임으로일본과가티 화산국(火山國)에는간곳마다 이재료를 어들것이니아마 이아프로는 옷감에 별걱정이업스리란는것입니다.

빼루 사이다 어름업시도 차게하는법

손님이 오려지 흉바가름때 집에서 주인어른이 빼루나 사이다를 자서고시퍼할때는 이것을 어떠케해야 차게할수잇는가를 이야기하겟습니다.

빼루나 사이다는 어름에 채여두면 곳차게는되지만 오래갈수는 업기때문에 어디 이러한 방법을써보면 어떠가합니다.

먼저 빼루가란 물을 떠노코 물통에 손겸이를 세워노코 병을 물에다 적발음 집어너허가지고 병주둥이를 싸가틀것으로매여 그통손잡이에다 못을 어매여둡니다.

그러다음 세수수건을 병대가리에 씨워가지고 수건의 양쪽끄톰 그대로 물에 담거둡니다.

그러면 자중 수건이 냉수를 빨아올려서 언제까지든지 차가지고잇습니다.

물론 찬 응달이 조흡니다 그리고 자주가며보고 우유도 이방법으로하면 편리합니다.

그늘

그런데 제정가격이 작정되엇다고해서 갑싼것은 재미업습니다 구두밧외의경을보려볼면 어떠합니다

대체로 화생화를 빼노코 신사숙녀의 구두는 재료가 거지반수입품이엇는데 남아잇는것은잡해야 금년일년밧게못갈것이며 국산품도 몰시뒤가 달리니까걱정인니다 복수가죽이라해도 좀혹가수십가지되고 또 소의사치와 갓수분에따라 도한 틀림어 다르다는데니다.

그런데 어지것은 좀홀갓은 물건이엇이니까 남본가죽을놋고 자에는 생차각이나 조히가죽을 속에덤다든지 해서 어쩌면 제정가격안에 넣거 구두를 맨드러낸다면 사신는사람에겐 여간 손해가아니겟니다. 그렁으로 너무싼것을 차저갓도 아니지만 신용잇는가가에서 살것이올습니다.

꼭준비해야할 여름의상비약

여름에는 급하게드는병과 무엇에 쏘이거나 상하는수가 만흐니까 다음에 기록하는와 몃가지는 반드시 가정에 준비해두는것이 조흡니다.

一、관장기

여름에 만흔 적리, 역리, 그밧게 소화불량, 급성위장병에는 반드시 이관장기가 필요합니다 이것이 업기때문에 아이들의리질을 얼른 고치지못하고 악화시키는수가 만습니다.

二、피마자기름

유아적리병에 걸렷을때는 한시밧비 써야할하제약으로 몹히 중요합니다.

三、옥도정기

여름에는 대개 벌거벗다시하고잇스니까 상처가 생기기쉬운데 상처에 소독약으로 꼭 잇지야하는것입니다.

四、붕산

눈병에거나 입안을 소독하는데는 붕산이필요합니다.

五、반창고

반창고와함께 탈지면, 적은가위등도필요합니다그다음에 크레-솔등은 전염병소독에 조흡니다.

六、검온기

이것은 상비이상하면 잘되지안으므로 외래에 하나씩은 사야합니다. 집에서 열이심할때재어보는게 얼마나 그병을 아는데 도움이되는지 모릅니다.

七、포도주

일사병에 걸렷거나 갑자기인사불성이되엿슬때, 흥분제로 필요합니다. 그러므로 만히는, 필요업스나 조금 준비해두는것은 조흡니다.

우리차지

우뢰

우뢰 소리가 우루룽하
고 길게나는것은 산과
구름에 울려서 그럿습
니다. 원소리는 잠간
예요.
우뢰소리가 잘 안나는
지방은 북극과남극 인
데 십년만에 한번쯤나
고 제일만키는 남양의
『자바』라는데니다.

(愛兒社) 장동순

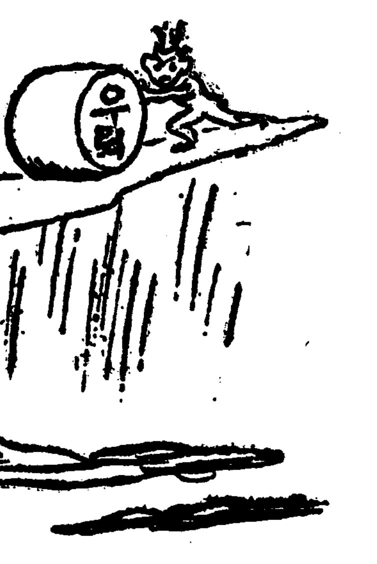

長篇小說

愚氓 【70】

朴泰遠 作 洪祐伯 畵

崔主簿의 집(三)

최주부와 자기―부자가 삼십년간 빼빼교를 미더 왓다는 사실을 물론 아들 걸경은 도무지 모르고 잇다. 그들은 일쩌기 그러한것에 맘하여서 그에게는 말한일이 업섯다 뭇정에를 가서 모든 신앙문제하는니 어쩌니 하고 우지 경조부밖한 기독만 배워 가지고도라온 아들에게 자기네의 신앙을 일러 준다 하드라도 아모 소용이 업슬것을 잘 알고잇섯기 때문이다.

시화문을 하여다하여 집안에는 저하나 밧게는 인물이 업는듯 이오히 괴만하기만 한아들은 들톤배교의 현묘한교의(敎義)를 이해할까닭이업다 주어다가는 도리혀 어리석은일이니 미신이니하고 사롭다고 훗은교의 비밀을 남에게누설하여 계될지도 모를일이 아니겟느냐 교비(敎秘)를 누설하는 자는반드시 죽엄을 밧고야 만다……

그래 이제껏 조주가에도 부자간에도 그것은 적히 비밀로 지내 오는것이지만 이제 이르러

(물론 마더한 저의…)

최이화는 쓰디쓴 질을 한뻥어리 삼켯다 참말 세상에 자식 처노코 그따위 자식은 업슬것이다 애비 말이라고 어려서 한번이라 들어 먹은일이업다 이번에도 그 자식이 바루 회장을 하엿스면 하엿지 대체 조부님 병환이 한창 위중하신때 장수산 구경이 왼안말이며 또 가다면 저 혼자나가는거지 응전이는 웨 데리고 나가는건지

(은참 그자식을 그래 무엇에다 쓴나?……)

다시는 그자식 얼굴도 보기실타―하는것이엿스나 도리커 생각한다면 아버니께서 아리 정신이 맑어실때에 이자식이 들어 오기는 들어와야만 할노릇이다. 애비를 애비 가리 양지안는자식이 조부 대접이라고 뭇할까닭이잇스랴만은 그래도 자기 부자의 삼십년간 비밀을 걸경이놈에게 일러주는 소임은 꼭 아버니께서 마려서 하여주서야만 하겟다. 자기가 섯불리 입을 열엇다가는 하고시픈 말을 절반도 하기전에 이 불효한 자식이 흑은 길길이 뛰고 지랄이라도 할지 모르지 안느냐? 잘못 하엿다가는 자기네 부자의 삼십년간 적공이 수포에 도라갈뿐이 아니라 사적(私的)을 두지 안는 엄한 벌아래 왼집안 식구의 목숨이 위태로울 노릇이다……

그리자 그가 문득 깨닷고 아버니의 얼굴을 살피니 다시감은 두눈은 잠이 또든듯도하엿스나 분명히 숨소리가 급하고 또가빠진듯싶다. 최이화는 역시 황겁하엿다. 그는 잠깐 망설거리다가 방문 아프로 갓다.

「여봐, 마누라, 마누라!」

부르는 소리에 마누라보다도 며누리가 먼저 왓다.

「아이애비 그저 안왓니?」

「녜―。」

며누리가 대답하자, 마누라가 안방에서 분주히 건너왓다.

세사람이 다시 최주부의 머리 마트로 갓슬때, 죽어 가는 이는 눈을 그대로 감은채 잠꼬대 하듯다시한마디 중얼거렷다

「안 왓느냐?」

물론 찻는것은 손자 걸경이엿다. 이제 사랑채에서 늘고잇던 걸경이 어머니가 뛰어들어 오며 말하엿다.

「이제 곳 옵니다!」

그러나 그말은 거즛말이 안

「엄마。아빠 왓저。아주머니부옷두 그리구 웬 손님두가티 왓저 왓저 왓저……」

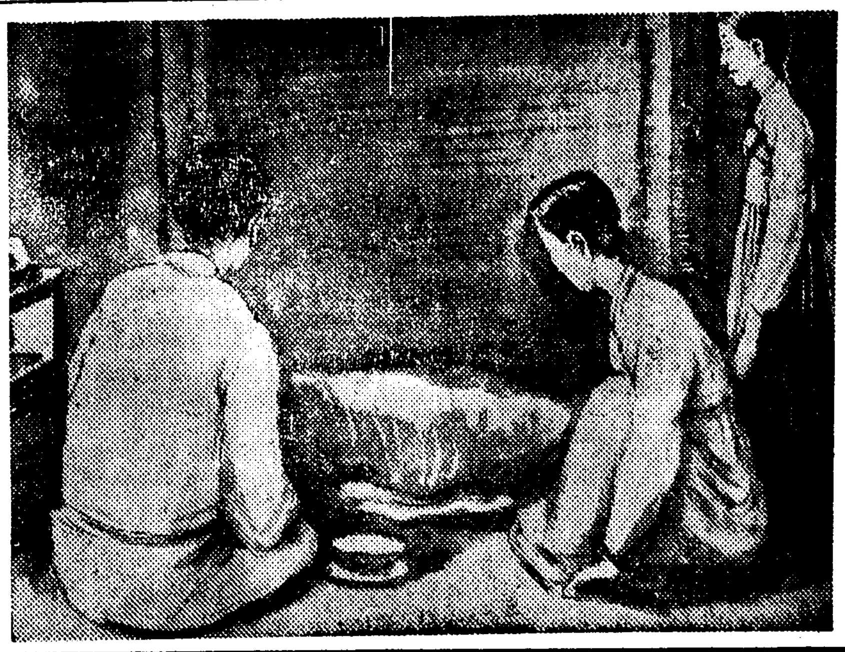

서는 그것을 아들에게 알리지 안홀래야 안홀 도리가 업다.

그러나 자기 마누라나 며누리나 혹은 딸 응전이와는 다르다. 아녀자라면 그저 자기 주장 하나로 집도 떠업고, 서울로든 울려가고, 그리고 대원님의 분부 하나만 쫏는다는수도 잇지만, 아들은 그리 고분 고분하게, 또 어수룩하게 자기하자는 그대로 따라 하지는 안흘것이다. 이것이 최이화에게는 적지 아니 걱정이다……

최주부가 다시 눈을 뜬것은 긴 여름해가 거이 기울엇슬때다. 그는 아까나 한가지로 머리 마테 안저 잇는 아들 최이회의 얼굴을 치어다 보앗스나, 그 눈에는 거이 아모 힘도 업섯다. 그는 낫고 가는 목소리로 또한번 물엇다.

「걸경이가 여태 안도라 왓느냐?」

「녜―。」

최이화는 그의 다음말을 기다리여 아버니의 얼굴을 잠깐 드려다 보앗스나, 최주부는 다시 눈을 감으며 말이 업섯다

아들이의 얼굴이 낫디도 좀더 조란듯고 하엿 여원얼굴우에 어둠의 비치 현저하게 나타나 잇다. 최이화는 저모르게 침을 한번어리 삼키고 가만히 불어 보앗다

「무엇 좀 안잡수시렵니가요?」

잠깐 지나서야 최주부는 다시 눈을 뗏스나 아들이 물은 말에는 대답을 안코

「그애를 보아야……」

거의 들릴까 말까한 소리로 혼자말을 한다.

ミツワ石鹸

高級植物性油를配給한純粹度世界最高의 **標準石鹸** 입니다

硬水에도잘녹고、그우에作用이緩和해서 살이본바닥부터調整되기때문에어린애用으로서가장適當합니다

本舖 東京日本橋 丸見屋商店

M.67

花卉譚 (一)

…文…人…謾…咏…展……

李孝石

소오로우의『孤獨』의 一節을읽으면 사람이 어느程度까지 自然과和하며 孤獨을 즐길수잇는가에 놀라게된다 마을과는 여러마일이나 떠러진 수풀속에서 못가에 遁世하고 草木과 會話하면서 외따로 살아갈수잇는 境地——우리와 幻想의 世界를 동으로 實際的 詩人이 소오로오 엿다 못속에 어리운 푸른하늘 속에 푸른 惡魔가아니라 푸른 天使의 무리를보고 植物과의 會話속에 自然의 心理를 읽은 그는 孤獨이라고는 조금도——한포기의 문들레나 콩넝쿨이나 시금초나 낙파리나 벌이나 北쪽하늘의별이나 南風이나 四月의소낙비나 새집의첫거미와가티 조금도느끼지는 안햇다 소오로오가티 徹底하기는 어려우나 大體로 그의 態度와 方法에 同感과 興味를느끼면서 나는 反面 反省도해본다。

젊은日常生活의 한編에도 人間心理의 去來가 복잡하고 葛藤이 甚함을 느낄때 한좌석에서 친구와 會話나누기도 괴로운때가잇고 쓸데업는 對話 그것부터가 無意味한적이 만타。現代人은 누구나가 모두 지나치게 약고 피바른것이다。神經과 感情의 복잡한生活——이것을 克服하고[illegible]하는 거의 [illegible]的 宿命的의것이 아닌가한다。[illegible] 나는 이것을 반드시 [illegible] 보지안는다 [illegible] 사람의 心理[illegible]를 [illegible]할때보다도 한포기의草木을 [illegible]할때가 얼마나 마음이 편편하고 개운한지모른다。한송이의꽃과 마조안저 한時間을 지우기는 쉬운노릇이며 [illegible] 혼자 우두커니안저 몇時間을지내이 결코 無聊한것이아니다。

옛에는 [illegible]한까닭에 꼬치래야 몇가지심으지못하고 작년에바다두었던 카카라와 캘리포니·포피의씨를 뿌려두엇을뿐이엿스나 그래도 봄부터차례차례로 [illegible]가피고 [illegible] 百合이되고 [illegible] 카카라와 포피와 [illegible] 花草도 사람만큼이나 [illegible] 그金屬을 한자리에모아보라면 적어도 [illegible] 植物性을 벌려야할것이나 손쉽게 할수잇는 [illegible] 각구제도 [illegible]와 물이잇서야 할것이므로 이亦 발써[illegible]한다。가장지저하는 몇가지라도 물안에 비좁어시상어노코 아침저녁으로 물을뿌리고 를뿌리후의 그新鮮한자태를바라보는 때로 만족할수밖게는업다。꽃이펴서 이슬이떠러지고 自然나무아피 한잎한잎 나부끼는 저녁안에 피아노의 稚拙한斷續音이 울려온다면 더욱 雅趣가잇슬것이다。반드시 피더렌스키의 미뉴에트나 쇼팡의 幻想曲 與曲이 必要하지는안다。가제배우기시작한 어린아이의 單純한 練習曲으로 足하다。그러나 이것도趣味의 程度라면 순수할뇌도하다。

깨리·그랜든와 아이린·던의 新婚道中記를보고 무서운眞實에 [illegible]해지면서 몰시神經의 疲困을느꼇다。夫婦사이의갈등이 그어느人間[illegible] 나 [illegible]의 立場에 섯에 [illegible] 을은 무슨까닭인가 의심한다。이것은 小說을 읽을때도 마찬가지다。映畵는 平素부터 좋아하는것의 하나이나 마음의 疲困을 생각하면 역시 적고 편안한편이 좋겠다。花草를바라보는것보다는 즐겁지 趣味라는것이 生活을 [illegible]에서 고대로 우러나오는것이 아닌가한다。

다시 소오로오를 생각해본다。그가 그러나 孤獨을 사랑하고 孤獨을 孤獨으로 여기지안는것은 벌써 趣味如何의 問題가 아니오 生活觀 그것의 問題인것이나 그러나 趣味란는것이 숨쉬고 날뛰는것이 아니오 고요한 속에서 우러나오는것일때 말을바라보고 草木과 이야기함이 반드시 趣味아닌것은아니다。그를 非現代的仙人이라고 [illegible]하는 [illegible] 업는것이며 그의 生活에 나는 한 情慾을보고 趣味의 南方을 그의거울에 비치어 본다는것이다。

世紀에 붓치는 말

『먼저 네自身을 알어라』하는 아리스토텔의 命題가 오늘날에 잇서서도 眞實된다면 실로 우리는 우리自身을 現代에 살어잇는 우리自身으로써 알지아니하면 안될것이다。

英雄的인 情熱이 澎湃한가하면 妖婦와 가튼 嘲笑를 먹음은 現代! 한편으로보면 歷史의 創造가 도모되는데 다른한편에서는 傳統의 崩壞가 시작되고잇다。理知와 情熱이 相剋하고 文化와 權力이 葛藤된 이러한 二十世紀는 果然 어떠한 方向으로 나아갈것이며 이러한 現代에 處해잇는 우리 知識人은 몸을 어떠케 고누어야할것인가?

二十世紀란 現代를 알자면 먼저 우리自身을 알어야하겟스며 또한 우리自身을 알자면 二十世紀란 現代의 實景을 알지아니하면안될것이다。그리고 또한 이러케함으로써 歷史의 創造에 加擔한 우리文化人의 位置와 役割이 闡明여질것이다。

이러한 意味에 지금우리들이가진 代表的인 文化人 몃분에게『世紀에붓치는말』을 밧드러 特輯하는바이다。(記者)

自我擴大와 環境

安浩相

나는 아무것도잇는것이 업시 오직 無知와無能만잇會뿐이다。나는 明日의 일까지라도 몰온다。아니오는 未來일은 姑捨하고 지낸일과또 이瞬間에 逐擊하고 잇는 이일조차 全然놓으고 사라가며 또는 이現實의 서름과悲哀가 적지아니하렷마는 그것을 避할方道를 取하려는 試驗조차 못하게되니 나는 無知無能力者에 不適한存在하지못하는者다。

아마 나의이無知와無能에 對하여 그原因을 뭇는이가 잇슬것이다。그러나 나는 거기에對한 答을주기前에 먼저 그有知有能에對하여 一次言及하려한다 만일 내가 無知無能이 아니라 有知有能하다면 이有知有能의原因과理由는 어데잇슬가? 여기에 對하여 나는 조금도 躊躇하지 아니하고 "나"(自我)라고 할것이다。왜그러냐 하면 나는 알고시퍼하며 하고시퍼하는 同時에 또다시 알수도잇스며 할수도잇는 故로 一切有知有能의 重要한原因은『나』가 될수잇는 것이다。有知有能에잇서서와 가티 無知無能에 잇서서도 그決定的原因은『나』라아니할수업는 것이다。왜그러냐하면 알지못하고 또 하지못하는것은 오직 나의 誠心과 熱情이 不足한때문이다。

이와가티 모든 原因과理由를『나』(自我)에게 돌려보내는데 對하여 모든原因을 오직 環境에 돌려보내는이가 업지안을것이다。그들은『自我는 環境의 産物이다』라는 命題미테서 自我의 一動一靜을 環境의 反映에 不適한것이라고 主張하고잇다。비록 이主張이 一部現代人에게 唯一無二한 標語처럼되여보이지마는 거기엔 만흔 矛盾과 反意味的要素가 包含되여잇는것이다。無論우리가 環境의影響을 밧지안는것은 아니지마는 그러타해서 環境의 支配미테서만 움즈긴다는것은 全然잘못된 主張이다。現實的 環境은 偏見보다。偏[illegible]보다惡[illegible]보다醜 公平보다 不公平이 더만흔것으로만 우리의 環境이다。만일 우리가 環境의 産物에서 環境의支配만 밧게된다면 우리가 사라갈수록 우리의 僞言과 惡行과 醜態는正比的으로增加되여人間의 改良은 姑捨하고 도리어人間의 退化와또그로因하여 人類史의悲劇과 退化만 招來하게될것은必然的 結果일것이다 그리하여우리의 머리에는 懷疑論과 厭世觀만이 排徊할것이다。이것을본다면 自我를 環境의 産物이라고외치는 現實至上主義者는도리어 自身內의 矛盾으로因하여 現實의 落伍者와 墮落者박게 더될것이업슬것이다。

새現實을 創造하며 새現實을 建設하려는者는 決코 現實的環境에 支配밧는 奴隸가 되여서는 아니될것이다。自己는 恒常主人으로서 環境의 生産者며 環境은奴隸로서 自我의 産物에不過하여야될것이다。이러한 自明的眞理를 把握하지못한 一部의科學家 藝術家 思想家들은 恒常環境에 阿諂만하게되여 他人의 생각뿐만이아니라 自己의 그것까지라도 그것의眞僞와 價値如何를 오직現實的 環境에 適應符合 如何에따라 評價하는것이 한개의 流行이 되다시피 되엿다。그러나 그때의 그現實的環境에 가장適合할수록 그것은 가장짧은 命的으로 無價的인것을 이저서는 아니될것이다 다른例는물론 하고라도 저最新式流行服과 流行歌를보지라도 그것은 이現實的環境의影響을 가장敏感하게全的으로 支配밧게되여 그때의 그 現實에 더할수 업시 適合하고잇다 그러나 그流行服과流行歌의壽命이 얼마가지못할것은우리의 經驗으로서도 잘 認識하고잇지안혼가?

學問과藝術과 思想에도 傾向과流行이 全然업는것은 아니지마는 너머나 流行에만 隨從할적에 眞理의속은 맛보지못하고 오직 虛僞의겁질(皮相)만 홀게될것이다 流行은 如何한意義의 것이든지 그自身이 벌서 흘러(流)가는(行)것이 原則이故로업서지며 사라지는것이 自然의運命인것이다 自我가一時的인 流行的環境에 永遠한 主人이 되 더할수업는 無能일것이다。無知와無能의 暗黑界를 떠나 光明한 有知有能界를 向하려면 現實的環境에 盲從하는 奴隸가 되지말고 環境을批判하는 主人公이되여야할것이다

漢詩募集

題 梧桐
押 陽
限 七月十五日

漢詩

題 蓮花 押 春 桐岡 考選

三等之二 開城府池町一四一ノ二 李箕紹

獨立秋天不怨春
清香十里絶纖塵
中通外直眞君子
國色宮粧幾麗人
太華峯頭疎雨歇
東林寺裏澹雲新
一生知己濂翁在
肯向時流共笑顰

永書漫筆 (三) 病床의 花卉

湖岩

花時人病閉門深。强折花枝對病吟。悶恨流光夢中過。靑春無復少年心。

이것은 明宣間의 名詩人 李蓀谷의 病中吟이다。꼿필때 病든蓀谷은 억지로 꼿한가지를 꺽거다가 술을 부어노코 詩材를 을픈것이니 詩人의 愛花癖과 風流性을 여기서 볼것이다。그러나 꽃을 사랑하는은 어찌 홀로 詩人에게 限해서뿐이랴 누구나 꽃을 사랑하지 안는이는업슬것이다。꽃은 人類生活에잇서 吉凶間에 한가지로 使用하며 喜慶間에 따라가지로 觀賞하니 婚禮의式에도 必要하거니와 葬禮와 病室에도 不可缺의物이다。

나의病床우에 蘭一盆이 노혀잇스니 이蘭은 얼마前에 어느友人이 나에게贈呈한것인데 盆은 적으나 맵시가 곱고 蘭은 어리나마 그葉葉이 淸楚하고 高雅하야 과연花卉中의 君子임을 首肯케한다。

福建에도 蘭이 업는것은 아니나 저福建이 서리南國蘭州에는 각금 蕙花素馨의芳蘭을 發見하게된다。東國無眞蘭。只有似蘭者라고하나 本國蘭의種類는 不一하야 支那에도 江南의蘭이 芳香이노프므로 屈原의 離騷에도 그것을稱한바이며 印度가튼熱帶地方의蘭은 그 芳香이 일층더 濃烈하야 到底히 江南蘭이 미칠배아니니 屈原이復生하면 離騷에 修正을 加하여야 하겟다는 說도 잇다。이런 見地에서 蘭의高下를 品評할진대 支那에도 眞蘭이 업다고할것이아닌가。

福城蘭이 風土氣候의 關係로 江南蘭과 差異가 엿드라도 그것이 眞蘭이 아니라 할수는업다。

自來로 蘭을 각구는 名花月가 업기때문에 비록眞蘭이 잇서도 그것이 眞蘭임을 알지못할것이다。나는 이러케 蘭에 對한 부질업는 空想을 그리면서 病床에 누어잇섯다。

近日은 또野菊一盆을 사다가 나의冊床에 노핫다。그것이 蘭에 比하야 氣品이 優하지못하고 韻致도勝하지못하나 그러나 蘭에서 볼수업는 一種幽香과 瀟洒를 가진것이 野菊이다。蘭을 君子라면 野菊은 野人이라할지니 君子의淸德보다도 野人의 逸趣가 잇다。

兩行秋抑一籬沙。拂袖亭亭野菊花。莫向西風怨搖落。古來白髮似君多。

이것은 黃梅泉의 野菊[詩]로 人口에 膾炙하는바어니와 野菊은 어디까지 素樸하고 蕭灑한草花이다。

訂正、(一)王維詩、葉黎欸衆의『衆』은秦으로 野人異人의『野人』은 野老로 訂正함。

新刊紹介

▲米界指針 第一號(週刊) 發行所 仁川府龍岡町二〇 米界指針社

▲[illegible] 第[illegible]十三號 發行所 [illegible]三七 [illegible]社 定價一部十五錢

▲新東亞 第四十八號 發行所 大邱府[illegible]町二丁目一三 新東亞社 定價一部二十錢

▲[illegible] 六月號 發行所 京[illegible] 定價一部二十錢

▲[illegible] 第一六四號(週刊) 發行所 京城府[illegible]大門町二丁目八九 [illegible]社 振替京城二[illegible] 定價一部五錢

▲更生 六月號 發行所 京城府[illegible]町日本赤十字社朝鮮支部內 更生社 振替大阪七七五三二番 定價十五錢

女流短篇 "狂人手記" (六)

白信愛 作
崔根培 畵

그주의자인가하는것은 버렷지마는 그것을 버리고 나도니 또 볼하나가 터지지안엇나합니다。

쯧쯧——

정웅은 천구점에 갓다고만 속엿스나 내가 알려가 잇서야지 아마도 눈치가 다르니 또다시 주의자를 시작하는가!시며서 간이 몽알만 햇지요。

그래! 아무리낫아도 눈치가 다르고 떼에는 발을 제우고 들어올때도잇서서요 혼자서 생각다못하야 나도 단단히 결심을 햇드랍니다。

어느날입니다。저녁을먹고 그때 아들놈이 중학교에 입학시험준비를한다고 아버지께 산술을 가르켜달라고하는데 그어는 급한 볼일이 잇스니 나가야겟스니 누나정웅에게 배우라고하고는 그만 픽!나가버립니다。

맛때정웅이는 고등대학교 어학년이엿지마는 저도 학기말시험공부하느라고 셕주의산술을 가르켜줄 여가가엽다고합니다。그래나는 와락선이낫지마는 참고서

『또무슨 볼일이잇서요 주의자할때는 자식새기가 어렷스니 당신할일이 어섯지마는 이제는 아이가 시험을치는때이니 그만나다니시고 아이도좀의해주어야지요』

하고 혼자말비슷이햇지요 아참 기가맥혀。

그이는 휙돌아서더니

『무엇이 어쩌다고?무식한 계집이란 할수업다니까 그래 네가 자식을 얼마나 훌륭하게 나엇기에 배운것도 모른는데 헌구리가튼자식놈인가 팔이다 게집이 건방지게 사나이를 아어색기들아페서 꾸짓고야단이야……』

하며 아주 노발대발하야 방문이 부서지게 내려딛치고 나가버리는구려。

대체 이때려죽일놈의 한두념아 내가 그거옴어를올끼고 목욕하여 빌고빌고하여 몸정하게 주의자를그만두게 햇담라고햇드니 무슨심청으로 글세 물도 거장하고 주의자는 그만두엇다할지라도 사람을 이러케 변하게해주엇노나팔이다。주의자할때는그때도 내가 잠정갈가바 그것만에를태웟지 지금가틈 어련합머리정이는 듯지안햇지요 그이가려 마음이 바르고 굿세고 어디까지 정의를 사랑하던사람도 업섯는데 주의자를 그만두자 이러케 기맥히는법이나하는 인간이되고마니 딱할이안입니까。나는 그자리에서 섬을참지못해지요 이것도 나의욕심인지는모르나 아이놈이 시험에 및고러지면 첫째 아이가 낙망할것과 둘째 시어머니께 내가 자식잘못나엇다는 꾸지람을 듯겟스니까 여러가지로 여간에 가라자안는데 글세 그이는 제대로 죽나가바리며 낙기고만이

그게 무엇이라말이요。

그래 나는 벌떡이러나 빨리집을나섯습니다。

꼴목끄테 나서 책우를 바라보니 전등밧테 그이가 걸어가는 뒤모양이 보이겟지요 나는 두말업시 뒤를따라갓습니다。

꼴목쟁이를 이러저리 굽어들더니 나중에 조금안은 대문을 밀고 슥들어 가지안습니까。

아이구머니——나는 가슴이덜컥하엿습니다。그이가 주의자할때도 저러케 남의눈을 피해가며 다니는걸보앗기때문입니다。

『아이구 주의자를 버린줄알엇더니 아직 그대로하는구나』

나는 입속으로 부르짓고

『맙소사 한두념——』

하고 한숨을 쉬엿지요 그래서 집으로 힘업시 돌아와서 아이들을 재우고 나도들어누워 혼자 곰곰히 생각하며 그이가돌아오기만 기달렷습니다。

밤이 새로두시나되니까 그제야 돌아오는구려 내가 자는척하고 눈을감으니 그는 살그먼이 옷을벗고 자기자리에 가서 소리끼업시 드러누어 그만잠이 들어버리드군요 나는 잠이오지안코 그이가 순사에게 또잡혀가나고 정말 가슴이졸려서 그밤을 꼬박이새웟습니다。

그이튼날 새벽에 이러나서 아이들을 깨워 아침밥때까지 공부를하라고한후 나는 부엌으로 나가다 드러오니 그이는 한잠이들어자는구려。

라이온치마

懸賞募集中

締切迫到!

壹等
(1) 美術置時計
(2) 最新式소형寫眞機
(3) 高級空氣銃
(4) 크로-무側腕時計
(5) 無線受信機(라디오)
十二名

貳等 萬年筆과 [illegible] 四十名

參等 優美箱入手巾 一百名

四等 스타-샤프鉛筆 六百名

等外 라이온치마분 殘全部 (但最多者 十萬名限定)

懸賞課題
어느家庭을勿論하고朝夕으로반드시使用하는物件中、虫齒豫防에第一有効한것이 무엇입니까 左記○某를한곳에適當한文字를記入하서오
라○온齒磨는 라○온치마분

라이온치마는 品質이 優秀
하며 香味가 爽快한 最良
의 치마입니다!

應募規定

一、應募用紙 虫齒를豫防하는가장優秀한齒磨、다음五種中어느것에나 서주십시오
◎라이온煉齒磨(家庭用大形 中形 小形)의外函의後面
◎라이온齒磨粉(特大袋・大袋)의上部를四分之一로分하야 그것을 葉書大의紙面에貼付한後面
◎潤製라이온齒磨의帶封을떼여 그것을葉書大의紙面에貼付한後面
◎라이온齒刷子(一號形・二號形・三號形)外箱後面
◎라이온齒磨木(一號箱・二號箱)의外裝紙

一、答案쓰는法
應募用紙에다음의四條件을 알기쉽게쓰시오
一、課題의解答 三、希望하시는一等賞品中한가지
二、住所와姓名 四、廣告를보신新聞紙名

一、送付方法
物件을사신販賣店에付託하시면 送料도들지않고 便利합니다、或은直接郵便으로보내도좋읍니다。數가많으면 小包로도關係없으나 送料가不足되면받지않읍니다。

一、보내는곳 京城府[illegible]

一、締切 七月[illegible]

一、抽籤方法 八月[illegible] 하게抽籤함。一[illegible]로抽籤하고、二[illegible] 되지않은것을[illegible]

一、當籤發表 九月中旬、主要[illegible] 等、三等의當選者만[illegible] 賞品發送으로通知함

라이온치마本舖
株式會社 小林商店

産業

馬增産奬勵補助
咸北道指令額四〇、二四〇圓
總額一〇七、三九〇圓中

昭和十二年以來 十五個年計畫으로 改良馬四萬頭를 目標로 [illegible] 畜生產配付事業을 擴充하며 [illegible] 力農馬及家畜生產物의 利用厚生을 [illegible] 努力中인데 十三年度馬產奬勵補助費總額은 十萬七千三百九十圓인데 今回의 咸北道指令額은 四萬二百四十圓이요 指令未濟額은 六萬七千百五十圓이다 그런데 咸北道馬事奬勵補助指令額四萬二百四十圓의 內譯을 보면 아래와갓다

一、馬產奬勵技術員 設置費補助 (十一人分) 九、九〇〇圓 馬產奬勵事務에 從事하는 地方產業技手設置費

二、設置技術員設置費補助 (十一人分) 五、五〇〇圓 馬匹蕃殖事務에 從事하는 技術員

三、種付所設備費補助 (十一人分) 三、三〇〇圓 產馬奬勵郡에잇서서 道又는道郡農會等의 設置하는種付所의 設備費

四、馬利用奬勵費補助 一四、七五〇圓 農馬利用指導里洞設置費補助는 產馬奬勵 郡에서產馬利用指導里洞의 設置에對하야中心人物의 養成及指導上必要한 馬利用共同作業用具의 購入等에要하는 經費

五、馬飼養管理改善奬勵費補助 (六人分)六、〇〇〇圓 產馬奬勵郡에서農家의 厩舍新築、改築又는增築에 要하는經費

六、馬事共進會競技會等補助 (六個所) 四二〇圓

七、[illegible]馬購買資金出資費補助 (六個所分) 一二〇圓

八、馬匹去勢奬勵補助 二五〇圓 本補助條件에 違反하거나 또는補助金에 剩餘를生하며 旣定計畫을遂行지안흘때는 補助金全部又는 一部를返還할것이다

十三年度分 牛增殖奬勵補助

朝鮮牛增殖은 二十個年 二百五十萬頭를目標로 이미 本年度부터 實施하고잇는데 十三年度分 補助額은 아래와가티決定되엿다

一、種牡牛設置費補助 (種牡牛의更新及新設置費充當)六三、一六〇

二、種牡牛生產地區設置費補助 (種牡牛生產地區의種牡牛及種牡牛의設置費充當)九六、二九二圓

三、蕃殖牝牛設置費補助 (生產奬勵郡의蕃殖牝牛의設置의充當) 一九、二〇〇圓

四、去勢奬勵費補助 二四、三七五圓

五、指導技術員設置費補助 六四、五六〇圓

合計 二六七、五八七圓

또各道配定은如左하다

京畿	一七、五三三圓
忠北	一三、四一〇
忠南	一三、四一〇
全北	一一、六二〇
全南	一五、七五七
慶北	二三、九六四
慶南	二一、八〇九
黃海	二三、五〇一
平南	二三、九七七
平北	二七、九〇二
江原	二八、〇二四
咸南	二七、二五七
咸北	二一、四八六
合計	二六七、五七八

人造고무原料 "콕사기스"植付奬勵
蘇聯二百噸生產計畫

【某處着情報】『싸비드』蘇西亞에서는 食料와地下資源의 多種且無限을 자랑하고잇스나 時局이 時局인만치 軍事資源으로서 極히重要한 地位에잇는『고무』原料의不足으로 머리를 알코잇다 그래서 蘇聯內部에서는『고무』資源의確保에 적지안흔努力을하고잇다 現在는 人造『고무』原料植物 『콕사기스』를 만히심으게하고잇는데 昨年度에는 數十噸의『고무』를 맨드럿스나 今年은 二百噸을만들 計畫으로面積二萬町步의 土地에 栽培하고잇다 이밧게『타우사기스』『과이유란』等을 南露에서試驗栽培中이다

『콕사기스』로부터 乾燥한뿌리의 約十分之一에該當한 純粹『고무』를採取하게된다 다만二百噸박게 收獲이되지안해서는 十數萬噸의 給與를要하는데 現狀에對하야 九牛一毛格이여서 戰時體制下에잇서서 큰頭痛거리이다

大邱苹果 市場에初出廻

【慶北支社發】大邱特產品으로서 널니일홈이노픈 大邱苹果는 今年은大豐作이 豫想되는터로 業者는 그出廻에待期中인바 지난二十七日 初夏의味覺을 담북실고 大邱市場에 처음나타낫는대 그品種은 祝과紅魁로서 祝서도 의出廻는全鮮은勿論이요 全國에 第一出廻가 빠른것으로有名하다고하며 時價一個十錢程度라한다

完州郡管內 勸業協議會
棉作、肥料、蠶種等

【全北支社發】全北完州郡에서는 오는七月四日 郡會議室에서 管內勸業擔任書記及郡技手協議會를開催하기로하엿다는바 그協議事項은다음과갓다고한다

一、棉作[illegible]에關한件
一、[illegible]指導에關한件
一、[illegible]種子代金[illegible]에關한件
一、棉作肥料共同購入[illegible]에關한件
一、[illegible]에關한件
一、[illegible]代[illegible]收에關한件
一、秋[illegible]에關한件
一、[illegible]收에關한件
一、生[illegible]提出에關한件

忠北道서 廿年間 蓄牛十萬頭增殖
營農、飼料供給狀況調査

【淸州】最近忠北道內의 畜牛需要狀態는 營農改善을 目的으로하는 有畜農業經營의 普及徹底또는 食肉供給자원의涵養으로 輸移出牛가 累年激增하고잇는터인대 이러한實績에 鑑하야 이의增殖은가장 緊急한것으로 道當局에서는 總督府方針에 順應하야 旣定計畫을 更改하는同時에 諸般施設의 改善充實을 圖謀하야써 實績擧揚의 萬全을期키로되여 十三年度부터 二十個年計畫을 樹立하야 十年式二期로나누어 農家의 營農狀態와 飼料供給의 現況을 調査하며 다시 將來의 進步發達을 考察하야 完成年度까지 畜牛十萬頭를 目標增殖키로되엿다는바 目標達成時에는 農家百戶에對하야 七十五頭를所有하게된다한다 現在忠北道內農家의 畜牛所有는 七萬三千百二十五頭로 農家百戶에 五十頭를所有하고잇는터로 同計畫이達成되면 現在의 五割가량이 增殖되는세음이라한다

全羅北道의棉作 害虫으로減收未免

【全北支社發】全北道에 잇서서 가장 重大視하는 事變下 軍需品으로서 多大한關心을 가지고 從來의 耕作事를 加하고잇다는바 今春은 棉播種田을 擴張하야 增收에 拍車를 加하고잇다는바 今春은 當初부터 降雨가 尤甚할뿐아니라 五月以來 日氣가不順하야 棉發育係로 害虫이 發生하야 棉發育을 防害하고 被害가 相當한範圍에 미치고잇는데 完州郡管內 被害面積만하드라도 四五十町步에 達하야 去月十八日以來 郡農會及 面職員들이 總動員하고 害虫驅除에 全力을 다하고잇스나 今後 日氣의不順이 繼續될時는 棉作減收는 避하지못하리라고한다

元山漁業組合 漁獲高

【元山】元山漁業組合五月中水揚高는 八百四十四萬 二十五萬三千四百十八貫 그價額十三萬三千七百三十圓六十七錢으로 이것을前月에 比하면 五萬六千四百圓의 減少를示하고잇다 그러데 그原因은 靑魚時期가 넘어서 約八萬圓減少된關係도잇고 其他一般

小麥共販開始 一千二百石目標

【淸州】淸州郡農會에서는 例年과如히 不逞商人及奸商輩를 一掃하야 一般農家의福利增進을圖하고저 來七月十五日부터 左記와如히 小麥共同販賣를 五個所에서 開始하리라한다

淸州邑市 自七月十五日 至八月十五日 每市日
芙蓉市 同 沛川市 同
美谷市 同 淸城市 同

麥의適期刈取 郡農會積極勸奬

【淸州】淸州郡農會에서는 麥의適期刈取를 實行케하고저 郡面職員의 出張督勵는 勿論 多數印刷物을 頒布하야 實傳에 注力하고잇는대 本郡은 遲刈로因하야 受하는 減收가 三割以上에 達하는터이므로 今年부터 大麥은 六月十五日부터 七日間 小麥은 六月二十八日부터 七日間을 適期로하야 刈取를 積極勸奬하기로되엿는데 더구나 共同販賣에出荷를하자면 左와如히特別한 注意를하지안흐면 안된다는것을 周知케하고 잇는中이다

1、充分한 調製를하야 砂石을除去하고 發芽小麥異品種夾雜物等의 混入이 絶無하도록할것

2、調製後는 充分히 乾燥할것

3、包裝은가마니에너되 正味九二斤(四斗二升)入으로할것

4、될수잇는대로 한가마니以上을 共同出荷로 實施할것

[illegible]이 大量으로 不況이 [illegible]이라고한다

綾州地方薄荷 三萬餘斤豫想

【綾州】全南綾州地方薄荷는 全鮮의 七〇%를 占하고잇는바 和順薄荷組合에서는 農村副業으로 이[illegible]에 [illegible]아 管內[illegible] 全鮮의 第一位로 全鮮의 七〇%를 占하는 綾州의 [illegible]은 三月末日現在 二萬六百七十反步에 三萬餘斤을 [illegible]하고잇스며 和順郡內 [illegible]은 三萬五十七百九十反步에 四萬六千六百九斤을 [illegible]하고잇다한다

忠北玉蘭 道外移出禁止

【淸州】忠北道當局에서는 [illegible]의 原料인 玉蘭의 實貫 [illegible] 內地또는 道外에 移出치못하게 [illegible] 軍事當局의 依賴로 지난卅三日 道內各郡에 通牒을 發하엿다한다 [illegible] 一部商人의 그릇된 營利를 [illegible] 因하야 內地方面에移出하야 利益을보랴고 [illegible] 關係當局의 需要上支障이잇스므로 이것을 防止하고저함이라한다

大阪小賣物價 六十六種昂騰

【大阪】大阪市의 生活必需品價格六月十六日現在市民務部調査)는 總平均指數에는 昨年七月을一〇〇으로하면 現一一六、七로 前月에比하면 保合이나 調査品目一四一種中 騰貴는 六十六種으로 이를 大昭五大項目別로보면 食料品一〇六、一(前月보다三、一%下落)住居用品 一一三、五(同一%高)光熱材料品一二一、三、九%高 其他一〇八、七(〇、五%高)被服身裝品一二九、一(五、七%高)의 激騰이라고한다

完州郡桑皮 採取成績不良

【全北支社發】完州郡農會에서는 管內蠶業家를 總動員하야『팔프』代用品으로 桑皮取採를 奬勵하여왓다는바 本年度桑皮採取는 豫定한 數量에 達하지못하엿다는데 明春부터는 管內所在所方面의應援을 어더 大大的으로 督勵할 方針이라고한다

春繭共販

【三陟】三陟郡內의 今年春繭收穫高를보면 一般的으로 良好한 成績인바 總收穫高는 二萬一千一百八十貫으로 이의各面別收穫高는 如左하다고한다

各面別春繭種收穫高

三陟面	一、九二〇貫
近德面	二、一六〇
遠德面	二、五八〇
上長面	九〇〇
下長面	一、八〇〇
所達面	三、九〇〇
蘆谷面	二、七〇〇
未老面	一、八〇〇
北三面	三、七二〇

【綾州】全南和順郡地方의今年度 春繭은五萬二千貫을 目標로하엿스나 蠶兒成績이 不良하여 例年에比하야 豫想外의春繭生產高는 大減收를보이고잇다 和順郡農會에서는 去六月七日부터 郡內各面에서 共同販賣를開始하엿다는대 今年에 繭價格은 昨年에比하여 約三割可量의 低落을보게되여 一般生產者側에서는 一般日用品物價는 날로暴騰되고 農產物은 低落의現狀임으로 앞날을 매우憂慮하고잇다

【高原】咸南高原地方의 今年度春繭成績은 例年에比하야 매우良好한便이여서 今年度春繭生產高는 五千五百四十餘貫以上을 豫想하고 지난二十日부터 本郡農會에서는 共同販賣를開始하엿는데 이제其價格을보면 比前年度 約三割가령의反落을 보게되여 一般生產業者의打擊은 非一非再하다하며 共販價格은아래와갓다한다

▲優等 三圓三七(一貫價)
▲特等 三、一〇 同
▲一等 二、八四 同
▲二等 二、五七 同
▲三等 二、三一 同
▲四等 二、〇四 同
▲五等 一、七八 同

養蜂은어떠케할가 ③

盜蜂이라는것은 다른蜂群이侵入하야 蜜을盜去하야 自己蜂巢로 運搬하야가는것을 이름이다 被害蜂群은 이를防止하기爲하야 激烈한 爭鬪가이러나서 兩群共히 衰弱한다 還通盜蜂이 이러나는 時期는 山野에花蜜이 缺乏한때로 强盛한 蜂群이 弱少한蜂群을 襲來하는일이만타 그런故로 前述한바와가티 恒常同一한 强盛群을 維持하도록注意함이必要가잇다 一次盜蜂이이러나면 다른蜂群과가티 盜心을이르키어 養蜂場의 秩序가 紊亂해지기쉬워 [illegible] 日本種(日本蜂)은 外國種에比하야 [illegible]

蜂이 생기기쉬운때문에 日本種과 外國種을 同所에서 飼養하는것은 가장 避하여야할것이다 其他盜蜂의 原因은 野外에花蜜이적을때 巢箱을오래동안 開放하여둘때 野外에花蜜의 分泌가 잇나러고할때 巢箱外에서 給餌하엿을때 無王群을 오래동안 放置하엿을때 蜂群取扱으로因하야 蜂群을 興奮케할때등에 이러나는것이다 그런故로 盜蜂이이러나기쉬운時期에는 特히注意하야 被害가잇는境遇에는 巢門을 좁게하고 被害蜂群을 다른場所에 遷移하는것이조코 [illegible] 過한後에 도루 가저오는것이조타 [illegible]

著한咱蜂狀態를呈하게되므로 大槪의境遇에는 觀察할수잇는것이다 그때는 어느蜂群에게서 發生한것인가를 찾기爲하야 巢門에出入하는蜂에게 麥粉가틋 白粉으로 標를하고 그蜂이어느巢箱으로드러가는가를 確實히한後에 이것을防止하여야한다 盜蜂防除는 養蜂管理者가 가장困難하게여기는것이므로 이것을未然에防止하도록 努力하는것이必要하다

一次盜蜂이 이러낫때는 被害蜂群의 巢門을一時閉鎖하여두고해가저므러갈때 開門하야 巢內에잇는盜蜂을 좃처버린後 떠러진場所로옴겨다가 蜂群을 回復시켜 養蜂하다가 二十日以上이經過한後에 도루 가저오는것이조흐데 被害蜂群의 場所를 遷移하고 다른蜂群의 [illegible]

[illegible]러므로이가튼 煩雜을避하기爲하야 當初부터盜蜂이 이러나지안토록注意할 必要가잇다

人工給餌

人工給餌는 蜂을刺戟하야 勞働을促進하고 蜂王의產卵을 促進하야 蜂群의增產을圖하는것이目的이다 一般으로人工給餌를行할는 이른봄과 夏秋로 特히 이에依하야 蜂群의蕃殖을促進하고 春季의花蜜을一時에 採集할수가 잇스므로 이른봄의飼養은 꼭施行하여야할것이다 如斯히收蜜을 目的으로하는境遇는 重要蜜源植物의開花期를豫想하고 開花期부터逆算하야 三、四日以前부터 시작하는것이조타 群殖을目的으로 하는境遇는 春夏秋를不問하고 蜂이 餓死치안는境遇 不[illegible] 人工給餌가

必要하다 但仲秋以後의 人工飼養은 育兒를爲하야 만흔貯蜜과 勞力을써서 蜂의壽命을 절게하기때문에 越冬을不完全케하야不利한것이다 飼料를 給與할때는 반드시 巢箱內에서 行치안흐면 아니된다 卽前述한바와가티 巢箱外에서 給與할때는 盜蜂을誘致하기쉬운까닭이다

飼料는一日多量을 給與치말고 晴天日만 이른아츰活動하기시작할때에 五勺乃至一合가량주고 寒天日이나 又는雨天과蠶天의境遇는 絶對로避하지안허서는아니된다 그것은飼養에依하야 蜂의疾病을誘因하는일이만코 衛生上有害한까닭이다 給餌用器具는여러가지가잇스나 極히簡單한木製의小箱을만들고 가운데木片等을너허서 蜂이溺死치안토록하여야한다 飼料의[illegible]은 四季[illegible]이

다른것과가티 飼養의調製도其時季를따라서 만드는것이조타 普通蜂蜜을 稀薄하게하야쓰는것이有效하나 經濟上砂糖으로 糖液을만드러 이에代用하여도無關하다 砂糖은氷砂糖 白砂糖等을 使用하는데 調製比例는 大體아래와갓다

時期	砂糖	水	食鹽	蜂蜜
春季	一合	一合	五分	少量
夏季	一合	二合五勺	五分	一
越冬	一合	二合五勺	五分	少量

이것을調製함에는 먼저所要金의 砂糖에 끄린所要量의 湯水를加하고 加熱하면 攪拌하야充分히溶解시킨後 適量의食鹽을加하야 充分히冷却하도록 攪拌한消小量의 蜂蜜을加하고다시 攪拌한다 蜂蜜은반드시 加用할必要는업스나 使用치안는것보다는効果的이다 (계속)

大企業에犧牲되는 作人에補償制

離作料라는形式을取해갓고 咸南道에서立案中

【咸南支社發】 함남도에서는 최근 도내에대기업(企業)이속출 됨을따라 그용지에 편입되야농경지를 이저버리는농가 다소작인들이 의외을 밧게되는 현상에비추어서 무슨형식으로던지 소작인들을 보상하야줄 도리가업는가하고 고려중이던바 결국대기업가로부터 이작료(離作料)라는 새로운 형식의 보상을하게하얏스면 하는안을 만들고잇다 즉종래의예를보면 기업가측으로 볼때에는 용지의대가는지주에게만 지불하면 될것이오 소작인이란는것은 아모문제될의대상이아니란는 태명으로 극히냉대하여왓섯스므로 작인들은 흔히 전업(轉業)또는 이주하지안을수업서서 사회적으로도 대문제가 되고잇다 어리하야금후에는 당국이나서서 소작인들에게도 이작료라는것을 지불하게 할터이며 그표준에 대하야도 연구하고잇는중이다

「아까쓰기」事故 三分間에兩件

【慶北支社發】 봉파 상범간에 기차에서 뛰여내리다 부상의 탕졸도사고를내엿든 「아까쓰기」― 지난이십구일 오전 여덟시사십사분 부산발경성행「아까쓰기」가 대구역구내에다달으자 칠성정 길목부근에서 일견 육십세되여보이는노파가 마진중의 객차에 달려들어 무참한 자살을하엿는데 주소성명등 불명으로 방금조사중이다 그런데 또하나는 이사고가잇슨후 불과삼분만에 동열차가 대구역에 닷자 정차전에뛰여내리다가 안면에치명적부상을 당하여 즉시동인병원(同仁病院)에 수용치료중이나 뇌진탕(腦震盪)으로 생명이위독한데 그는내지인으로 류정(柳井)에잇는 신산사요(新山久*)로 판명되엿다고 한다

簡校設立云云은 一部의獨斷行動

部落民들은一部의處事에反對 馬洞煤煙問題餘震

【沙里院】 일지는 세상을소란케하던마동(馬洞)매연(煤煙)문제가 결국은 일금일만원으로 일단락을지엿스며 그중의일금 만원으로는 간이학교(簡易學校)를설립하고 자녀의교육난을해결을식히겟다고 토성면장(土城面長)이 발표하엿든바 그후에 부락민일동의내정을 알어보면 사실인즉 문제의일로금으로바든 만원으로 간이학교를 설립운운하는 문제는 부락민전부에통과된 의견이 아니고 면장을비롯한 수명의생각으로서 말하자면 면장(面長)외수명이 부락민일동을 무시하고경솔이처한행동이라하여 분개한부락민일동의대표 어백여명은 이십팔일밤에 한자리에모여안저 면장에게 강경한질문을 하는일변 부락민대부분의 의견이『우리는『장독대』『문창』등에 방해를 주는매연을 억지로 참아온것이며 또한 생명에위협을 늣겨가면서까지 학교를설립할 수는업다는것으로 분쟁이계속되여 장차문제의해결이 또한주목을끌고잇다한다

三人組窃盜團 釜山署서打盡

【慶南支社發】 지난이십팔일밤에 부산경찰서 형사대가 부내영선정(瀛仙町)문치에 출동하야 최모(崔某)외 두명을체포하얏다가 방금엄중히 취조중이라는데 그단은세명은 금년일월경부터 절도단을조직하고 부내각상점을 전문으로 상품과귀금속급 현금등을 절취하얏다는데 현재판명된 피해가 사십여회에 약이천여원에달한다고한다

平南鐵鋼組創立 規約通過役員도決定

【平南支社發】 평안남도 철강배급통제조합(鐵鋼配給統制組合)창립총회는 이십팔일오후한시부터 도청회의실(會議室)에서 개최하엿섯는데 각지에서 참석한 회원은 팔십일명에 달하여 성황을 일우엇다 규약의 통과가 잇슨다음 임원선거에 드러가 무내(武內)산업과장에게 일임하여 평의원을 선거햇는데 철강배급 기타 사업에 관계가 적은 업자가 만히 선출된 반면에 정말 이해관계가 만흔 업자는 당선이 되지안허 금후 큰문순이 업지안흘터이라하여 일부에서는비난이자못놉다 피선된 임원은 다음과갓다

◇被選된任員
◀組合長 諸岡榮治
◀副組合長 孫昌潤 原田貞輔
◀評議員 平壤=早川鐵工所 朝鮮製釘株式會社 朝鮮機械製作所 原田貞輔 東亞鐵工所 江崎鐵工所 川村猪大郎 ◀鎭南浦=横川鐵工所 鎭南浦製鐵 ◀价川=韓炳元 ◀安州=杉田良太郎 ◀平原=李濟南
◀監事 昭和鐵工所 平壤鐵工所
◇理事 酒德庆定

天安李氏頓死와 二千圓行方判明

【慶北支社發】 작보=천안(天安)

出役人夫大不足 洛江砂防工事不進

農繁期賦役이란無理

【慶南支社發】 경남도에서는 수년전부터 락동강연안 사방공사(洛東江沿岸砂防工事)를 연안주민의 부역으로하여 나오는데금년도에도 관계산이개군에 삼십오만사천여명의 부역을 부과하여 일제히 오월일일부터 공사에 착수하고잇는중 비오는날과기타공사할수업는 날수를제외하면 매월평균 삼만오천여명식출역하여야 금년도예정공사를 필할수잇슬터인데 사월부터 유월이십일까지 약팔십일간에 천여명박게 출역하지못햇스므로 동공사에 대지장을 초래하게되엿다고한다 그런데 그출역성적 불량의 이유는 관계주민들이대부분 농가이므로 농사일과 달리금파리를 하는등이므로 그와가티결정된 할수업는현상이라한다

玄米二萬五千叺 軍用米로獻納 (十年分納)

鳳山金致龜氏美擧

【沙里院】 봉산군사인면(鳳山郡舍人面)거부 김치구(金致龜)씨는 소화십일년도부터 현재 사인공립소학교(舍人公立小學校)아동전부에대한 십년간의 월사금을자담하여 어세교육을위하야 힘쓰는 교육계의인으로 금번지나사변이돌발이후 황군용사(皇軍勇士)들의 충용에감격함과 아울러총후국민으로서 책임을다해보겠다는 열렬한 지성에서 군용미(軍用米)로서 조선에서도 유명한 황해평야(黃海平野)산출현미(玄米)를 매년 이천오백가마니식 십년간 계속하여 합계 이만오천가마니를 현가로보아 약삼만원을 헌납하겟다고 해도 강지사(姜知事)가 내사(來沙)한기회에 그뜻을 말하엿다하며 지사(知事)도 크게감격하엿다한다

萬壽小學校 移轉地決定

【平南支社發】 평양만수(萬壽)소학교는 현재기지, 교사가 제어중학교의 소유이므로 벌서부터 이전을하기로하고 평양부에서도 이미 작년도에 예산을 편성하고 이전부지를 물색중이던바결국 이번 진양리(新陽里)와 동면의 사천여평의 토지를 부지로 매수하엿는데 이토지는 본시 밋슌회의것으로 그간지주와의사이에 가격으로말성이만턴것이 어제겨우 낙찰된 것으로 되도록 빨리 교사신축에 착수하리라고한다

富田基督會長 밋순會中來壤

【平南支社發】 대일본기독교대회(大日本基督教大會)회장 부전만

慶北道暴利取締

物價委員會結成코 警察民間이協力抑制

【慶北支社發】 사변하에전부지의 물가시세를 억압할 공정가격(公定價格)의 확립을 하지안코 경제경찰

光州商工總會

【全南支社發】 광주상공회의소의 의원총회는 이십구일 오후한시부터 광주부회의실에서 개최하고소화 십이년도 사업보고급수지결산등의 제안건을 심의하엿는데 그외경성부산(京城釜山)등지에서 개최되는 일만실업협회 조선상공회의소총회(朝鮮商工會議所總會)등의출석하엿든 의원으로부터 보고를 청취하고 동세시경에 폐회하엿다한다

群山保導聯盟 夏休對策協議

【群山】 군산보도연맹(群山保導聯盟)에서는 오는칠월일일오후세시부터 부청회의실에서 금년도하휴(夏休)의 보도문제에 관한 협의회를 개최하기로하얏다한다

殺人魔白利善의 逮捕까지의經路

아들두명도殺害?

【新義州】 누보=처자를 다리고 단동에 미처나(?) 에처를죽인후 종적을감추어 만삼개월만인 지난이십팔일 철산서원에게 체포된 천도교신자 백리선(白利善)의 체포당시 상황을들어보면 다음과갓다

平南山間五郡走破記

本社特派員 金晚炯記

殷山面의牧羊村은 小亞細亞古畵聯想

孟山郡의特産物松南製紙 農家副業으로큰役割

003380

산금장려의 국책선을 타고넘는 산금봉은 평남일대에도 창일하야 조선의 척량(脊粱)의일부를 어루고잇는 소백산맥(小白山脈)의 중앙에서 다시 동서로 다라나다가 삼각정점(三角頂點)을 형성한 위치인 영원군(寧遠郡)중심으로 황금광시대(黃金狂時代)야말로 산간각군에서 그를 연출하고잇서 영락광산(永樂鑛山)을 중심으로 성흥광산(成興鑛山)자성(慈城)기타 무수의광산이잇서 연산 일천삼사백만원에달하는 호경기를 보이고잇고 다시 총독부에서는 산금증산을 도모하야 영원군내에 산금도로(産金道路)를 만들기로되여 이십사일 영락선(永樂線)대동강상류 영락면에 영락교(永樂橋)를 평남도직영(直營)으로 건설하는 기공식(起工式)이 거행되여 상내(上內)지사대리로 백석(白石)내무부장이하 도간부가 참석햇는데 기자도 어기회를이용하야 순천(順川)맹산(孟山)영원(寧遠)덕천(德川)개천(价川)등 오개군을 자동차에 흔들리우면서 그일로(一路)일광정 답사하야 적지안흔감상을 엇게되엿스므로 여기에 오개군의 견문기를 적어보기로한다

이십이일 오전여덟시 삼십분에 우리일행은 기자로개천(价川)에 향하선발대보다 뒤떠러저 자동차로도청을출발 대동군(大同郡)을통과하여 순천군(順川郡)에드러가기전에 대동군 부산면(斧山面)동군부산면(同郡斧山面)종묘장(種苗場)을구경한후 다시노천 연변공지(空地)를이용하여 조성중인 농용림지(農用林地)를 휘도라보면서 우리일행의 자동차는 순천군경내에 첫여름의 훈풍을 헤치며 리면서 질주를 계속하여 순천군은산면(殷山面)종양장(種羊場)에도착햇다

이곳은 국책선에 순응하여양모(羊毛)의 자작자급을 위하야 우원(宇垣)총독당시부터 남면북양(南棉北羊)이란 모토미테서면양(緬羊)을 사육하게되자 평남도에서는 어곳에 양장을 설치한것이니 백색의 천사가튼면양삼백여두가 목자(牧者)한 사람의 인도미테서 산으로오르나리는 모양은 마치소아세아지방의 고화(古畵)를보는 느낌이잇섯다

長篇小說

林巨正

洪碧初 作 金熊超 畵 【126】

피리 (七)

朝鮮信託

貸出業務案内

不動産擔保貸付
有價證券擔保貸付

年賦、定期貸付を低利迅速に御取扱致します

本店 京城府南大門通二
支店 群山、釜山、木浦、平壤、大邱、咸興

營業案內贈呈

療治核結

新注射劑 「萬有」 チオザルコール

(티오사루코ー루)

本劑는구아야고ー르수루폰酸가리를主成分으로하고 사리치ー루酸소ー다푸롬카루숑葡萄糖等을配伍하고(皮下用은 비타민B를含有함) 구아야고ー르劑의注射에依直한接作用과配伍藥의 解熱 袪痰 鎭咳 食慾亢進等의 各作用과아울러 結核 助腹膜炎治療上의完璧을期하엿슴

靜脈用	皮下用		
20c.c.	1.0c.c.	2.0c.c.	5.0c.c.
五管入	十管入	十管入	五管入
五十管入	五十管入	五十管入	五十管入

名稱이비슷한類似品잇슴 チオザルコール『萬有』에注意해주십시요

發賣元 萬有製藥株式會社 東京市日本橋區本町二丁目 京城府本町三丁目百番地
出張所 奉天大和區...

本社直通

廣告部 電本四三〇三〇番
販賣部 電本六三八一番

當選謝禮

今般牙山郡溫陽面協議員補缺選擧에際하야有權者諸賢의後援으로不肯가當選되엿삽기感謝하오며書面으로써上謝하나이다

昭和十三年六月二十日

協議員 李漢祥

於 府民館

萬年靈神丸 愛用家無料招待

テホーキ・ドン
納維のれがそた
し殺見兒嬰
ふ歌に旅

을퍼야리사人故
발는하億追

天下一品 三寶式精麥機

絕對無砂無水
碎麥皆無搗減僅少
能率最大는
他の追隨を許さず

カタログ贈呈

總發賣元 合名會社 杉山商店京城支店
京城府南大門通五丁目一二五
電話本局 一八八二 一四七八四

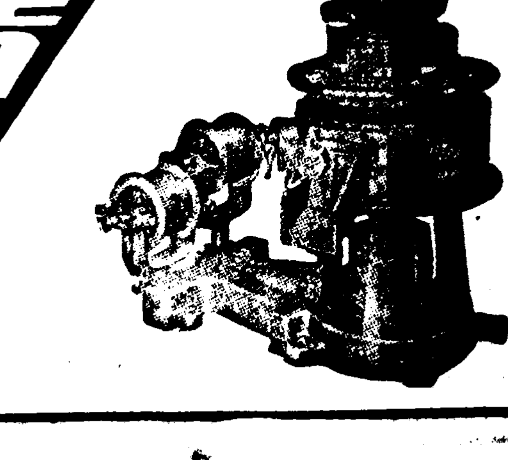

特約店募集

少年七月號發賣中

★連載長篇小說 少年探偵團 朴泰遠
선머슴武勇傳 史又春
지붕속의王女
숨박국질 (童謠)
童話 큰고기
서늘한이야기
初夏少年衛生讀本
척척問答
★帽子 (感激小說)
길가운데노힌돌
빠호

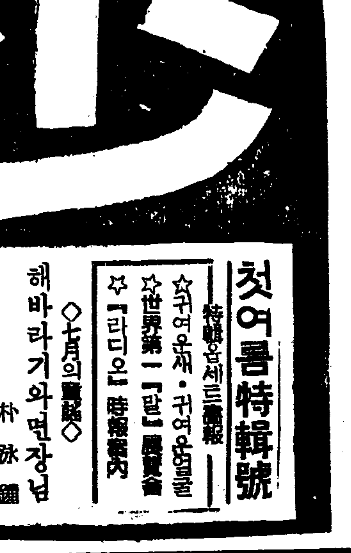

有名한책사마다 잇슴니다

定價 단十錢

朝鮮日報社發行

經濟警察制實現

三千人의物價監視員設置

綿製品使用禁止令實施第一日인 二十九日에違反行爲續出로混亂

【東京電話同盟】綿製品使用禁止를斷行하야 生絲를除한 全纖維製品의戰時管理에着手한 商工省에서는 드듸여來七月十一日까지에 漸進的으로 人絹、羊毛、木材、皮革、銅、鐵等三十二品目에 亘하야 消費制限乃至禁止의 省令을公布實施키로되엿는데 右省令은從來와가티 거이全部輸出入品等臨時措置法第二條에基하야 發令되야 右經濟法令違反의罰則은 一年以下의懲役又는 五千圓以下의罰金에處한다고規定한 措置法第五條만이 適用될뿐으로 아직經濟警察制度의 確立이업는 現狀으로는 到底히 그違反防止의實效를 넘우기어렵다 卽綿製品使用禁止令實施의第一日인 二十九日에는벌서 그製造、加工、販賣等의各違反行爲가續出되고 그取締가또한相當히混亂하엿는데 此等經濟法令의 施行目的은 아즉 當業者에 明確히理解되지못하야 利潤追及에 汲汲한나머지 더욱脫法行爲가續出할危險이업지도안흠으로 此際各方面의 要望은 經濟警察制度를 急速히實現하야 國策違反者를摘發處斷하라고要望한다 一方經濟法令違反防止에關하야 積極的協力을 要望할터인데 一般 消費者에對하야 自肅、協力을 要望하기로되엿다

地方地方物價委員會와 連絡하야 三千人의 物價調査委員會를 督勵하야 監視員制에 當케하야 近近使用禁止乃至制限의 各商品取扱當業者와

特高警察以上의……

經濟警察網完備

內務、商工兩省意見一致

【東京電話同盟】內務省警保局에서는 物資動員計畫의實行 今後發動될 國家總動員法의 施行에따라 드듸어懸案中의 經濟警察制度를 確立하기로 決定하고 具體案을樹立중 急히한結果、成案을어덧스므로 本間警保局長은 三十日 午前九時 商工省에 村瀨次官을 訪問하고 商工當局의物資動員計劃에關한 具體的方針을 基本으로서 警察官制度의 企劃을 說明하고 經濟警察官制度의 設置를 本方針에잇서서 大體로 意見一致를 보앗스므로 內務省은 近日中에 省議決定을거쳐 다시商工當局과 마도合議하야 經濟警察官制度創設에必要한 豫算으로서 約三百萬圓經度의 第二豫備金支出로서 大藏省에 要求하야 可及的速히 實施하기로 決定하엿다 即經濟警察官制度에關한 警察制度의基礎案에 依하면 今後實施될 國家總動員法에關하야 戰時產業經濟의 統制化에 遺憾이업기를 期하기 爲하야 往年共產主義者 撲滅코저 設置된 特高警察과 同格以上의 大規模의 經濟警察官制度를 確立할 方針으로 經濟警察官制度 官制度의 中樞機關으로서 本省警保局에 經濟警察官(假稱)의 一課를 創設하고 六大都市所在의 主要府縣에도 各專門의課를 新設하는外에 警視總을 비롯하야 全國地方警察部에 專任經濟警察官을 配置하야 全國經濟警察網組織을 完備하고 이것을 中樞機關으로서 物資動員計畫의 國策에 萬全의取締를 斷行코저하는것이라한다

『三A』四百五圓!

五月末의最高價를突破

五月末로서 綿糸布의 都賣가禁止된다하야 京城市中은『오모와꾸』가 猛烈하야 天井不知의勢로 三A는 四百二圓의 高價를 出現하고 爾來反落되어 四百圓 五圓으로서 比前日七圓高이오五以內에서 一往一來이더니 綿製品 國內使用禁止令實施로 三十日의 京城市中市勢는 三A四百 月三十日의 最高價四百二圓을突破하얏다 市中先物은 賣物이업고市勢는去益高騰될豫想이라한다

如左히 下級以의 使用을 許하기로하얏다

一、共同販賣小麥으로서 麵子會社 또는麵子組合等과 契約한것에 잇서서는 亂俵의念慮가업다고 認定되는것에 限하야 穀用以人位 또는 一等以(人位以上)을 認容할것

二、共同販賣小麥 또는 仲買人等의 取扱하는小麥으로 製粉會社와 賣買하는경우에는 亂俵의 念慮가업다고 認定되는데限하야 穀用以人位以上 또는 地位以上의一等以을 認容할것

朝鮮側綿業對策

消費가적어强力的統制不要

內外地綿業協議開催

綿製品及 混紡綿製品의販賣製造制限에따라 朝鮮의綿業의立場이 如何히될가는 當業者에잇서서 深甚한注目을하고잇는데 近近企畫院主催로 內外地를通하는 綿業統制協議會가開催되어 內外地의聯絡問題에對하야 最後的決定을하기로되엿다 그리고 朝鮮側으로서생각되는 對策으로서는 大體如左한點에잇는것으로보인다

一、朝鮮產綿製品의 內地移出은 禁止함

二、朝鮮人用의 粗布 紬布는 從來와가티 製造를 許함

三、『스·파混紡率』은 現在三割이나 이것은 內地順應의 意味에서 混紡率을 引上한다

그리고 綿製品의 一年一人當消費高는 朝鮮은 內地의 十分一에 지나지못하므로 綿製品의消費統制는 內地에 잇서서와가티强力히 할 必要가업다한다

商工省과綿業者

暫定措置方法協議

【東京電話同盟】綿業輸出入『링크』制는 七月一日부터 實施되는데 이暫定的 措置에 關하야 商工省에서는 三十日紡聯、綿工聯、綿絲布輸出聯、綿絲元賣商、綿織物卸聯의 各關係團體代表를招致코現在作業中의 製品及 旣約定品의 措置及 機屋을 紡聯의指定工場으로함에 對하야 紡聯과 綿工聯의 渡際策等에 關하야暫定的措置方法을 協議키로되엿다

下級以의 使用認容

惡品下級品은 低下하엿스나事實商製品인 優良品은 도리어 引上되여 困難한境地에잇다

穀用以의 不足은 依然緩和되지안코 小麥의 收穫期가되어昨今은 一枚五十五錢의 高價를부르는地方도잇서서 이狀態로서는秋收의米穀包裝에 再次昨年의 覆轍을 뵙는憂慮가잇서서 穀檢에서는 穀物檢査令施行規則 第十條但書에依하야 輸送上 支障이업는限 麥의 朝鮮內移動의檢査品은 年

全北稻熱病

相當恢復可能

不二興業社長三井榮長氏는 過般來全北의 稻熱病發生地帶視察次出張中이든바 日前歸任하엿는데 如左히말하엿다

本年의 移秧은 豫想以上으로 順調히 進行하야 當社關係도西朝鮮과鐵原은 完了하고 南朝鮮도 順調이다 苗의 徒長 施肥의 傾向은잇스나 今後의 日照만 順調하면 成… 不安이 업슬것이다。다음 被害地는 群山 觀察을 보게되야 現地 熱病의 被害地는 全北에 稻를 中心으로 約二千五百町步에 達하고 當社關係도 二千餘町步인데 憂慮되엿든 蔓延의 兆候는 업서젓스나 이稻熱病發生의 原因을 보면 相當히 營農上에 注意할것이 만타 即 右發生地는 相當한 多收穫地帶인데 深耕을하지 안코 水量이 적은우에 一方에 치우친肥料의 施用等 三條件이 發生된모양이다。其對策으로서는 苗가잇는 곳에서는 植替를하고 다시 分植을 하며 供給이 不足한곳에서는 直播를하고잇서다 아직季節도일느니까 其被害는相當히回復할수잇슬듯하다

證券市場大動搖로

清算市場閉鎖論

財界의重大課題

『日本은長期戰에堪하야할수업고 財政的破綻에陷하리라』는것이 蔣의幻想이요 列國의 認識不足인 此際 近者의 證券市場大動搖가 海外에어떠한 影響을주어젓는지는 想像에 不難하다

『物資動員計畫은 戰勝即決에 不可缺한絕對條件으로서 必要以上으로 投出하여 動搖를 거듭하는것이 清算市場이라면 有害無益存在이니 戰時의清算市場은 斷然閉鎖할것이라』는極論까지 不無

그러나 이閉鎖論도 말하자면 性急한極端意見에不過한것으로 害가잇다고 清算市場을 閉鎖한다면 一切의企業을國營으로해야할것이며 國營까지도 弊害가잇다면 어찌할고?

각각이 閉鎖할수도업고 그대로 放任할수업는곳에 苦悶이잇는것으로 非常時局을어찌써 圓滑히 運行시킬가가 重大한 課題로되어잇다

朝鮮人蔘對支

輸出阻止

關稅引上으로

朝鮮人蔘의 對支輸出은事變以來 全然杜絕되어 前途가 悲觀되고잇섯는데 過般의中支新政權에 依한 關稅改正은 輸入稅의引下가 期待되고잇섯슴에 不拘하고 反對로 引上되어 合格品으로는 十四圓이나 引上되엿스므로 取引業者인 三井物產에서는 事態를 重要視하고 目下 專賣局을通하야 關係當局에 關稅引下를 要望中이라한다 이에對하야 三井物產京城支店에서는 아래와가티 말하다

從來의 人蔘의 關稅는 從價稅三割이엿섯는데 今般의 改正에서는 從量稅로 改正되어 租

羅津特產取引所

必要나時期尚早

羅津의 滿洲特產取引所 新設에 對하야는 總督府에서 積極的으로 調査研究를 進行시키고잇는데 滿洲特產의 生產數量은 東滿으로 百萬噸에 達하고 이中 … 消費이며 九十萬噸 … 中四十五六萬噸이 輸出되고잇는 羅津의取引設備만 完備되면 特產이 集中될希望이 充分히잇스므로 取引所의設置는 必要한데 同地에는 特產商이적고 會員組織의 取引所는 至今形便으로는 可能性이업서 結局株式組織의取引所를 設置한다하더라도 아직은 時期尚早라고보는 方針이라한다

硫安內外地配給

合理化實行案決定

內外地를通하는硫安의配給合理化에 對하야는 內地 朝鮮 滿洲의各具體案에 對하야 折衝을 거듭하고잇던바 드듸어 新肥料年度도 臨迫하엿스므로 近近最後的決定을 하기로하고 農林省尾崎技師는 七月上旬中에 渡東하기로되엿다 그리고이미 報道된 朝鮮側의 具體案은 朝鮮의 要望의 調節는 勿論內地硫販會社其他各方面의 意見을 綜合하야 作成된것이며 滿洲側도 先般尾崎技師渡滿時에 實忿를 表한모양이므로 內外一致한 合理化案으로보인다 또 唯一의反對者라구보이던 全購聯으로서도 價格의 一元統制가 施行되고잇는 現在에 잇서서 從來와가튼 潤

生絲爆發

橫濱生絲清算市場은 米國의好景氣와 綿製品統制로因하야 生絲의 用途가 擴大될것이라하야 新規買物이 續出하야 昨日當限七百二十五圓이드니 七百六十九圓인 三十四圓高、先限도 七百三十五圓에 七百七十圓에 三十五圓의 各各大暴騰을 演出하야 今年의 新高價이엿다

農業三團體

調整進行中

農業三團體調整問題에對하야農林局에서는 느저도 今秋出穀期까지에는 解決할必要가잇다고進捗시키고잇는데 目下殖產局이時局關係事務로 繁忙하여서 이것이 一段落한後 財務局과 三局會議를 開催하고 正式決定을할터이다 그리고이問題에對한 農林局의 態度는 其傳統的主張으로보아 金組後退、農會中心을原則으로할것으로 생각되엿스나事實은 이에反하야 農會의 共販事業은 後退시키고 金組中心主義를 取할 모양이다 卽農林局으로서는 從來의 主張을 버리고 新情勢에 對應할려고 하는것이다 農會는 農會本然의 姿態에 도라가게하고 同時에 全朝鮮的으로 非常한 勢力을 扶植하고잇는 金組의 機能을 遺憾업시 發揮시킬려는것이다 그리고 問題는 또金組와 產組와의 調和를 如何히하는가하는 小點이남엇스나 實際問題로서는 產業組合은 組合數도적고 그다지 活動도하고잇지안흠으로 名稱은 三團體調整이나 實質的으로는 二團體調整으로 對產組問題는 後日로 延期될지도모르고 一部에서는 根本的改革을 意見도잇스나 實際에는三團體를通한徹底的改革은 하지안흘모양이며 單只金組中心主義에따라 事業部의編成替等事務的改革程度에 끄치는모양이라한다

『發明相談所設置』

帝國發明協會朝鮮支部는 二十九日午後四時부터 京城商工會議所에서 理事會를 開催하고 本年度事業計畫에 再檢討를 加한結果새로히 支部內에 發明相談所

平均 約百萬叺으로 推定되므로 右와如히 人位叺及 一等叺等을 許한다면 百萬가까운 移出米豆用叺을 緩和할수잇스므로 가을의穀用叺難緩和에는 生產獎勵와 相俟하야 相當한貢獻을할것으로 보인다

朝鮮의小運送

現狀維持

朝鮮運送專務河合治三郞氏는 東京의 本社와 打合 其他의 要務로 渡東中이든바 二十九日午後歸任하야 如左히 말하얏다

今般의 渡東은 日本通運社員會議에『옵써―버―』로서 出席하는것이 主要한 要件이엿스나 改造後의 新通運의 地方中央幹部初會合이엿다 同會議에서 新通運의 指導精神으로서 運輸報國이 띄 强調되고 其他의 新通運의 指導精神으로서 運輸報國의 强調되고 營利經營에서 公共的小運送業務를 遂行하기로 全國一致의 步調로 나가기로하엿다 朝鮮의 半官半民의 新統制의問題는 時局關係로 相當한困難이 介在할것으로 생각한다 그것은 政府의 出資問題인데 이때에 三、五百萬圓의 政府出資를 豫算에 計上할수잇는가업는가? 一說에는 鐵道共濟會의 資金을 借入할수도 잇는모양이나 根本點이 上述한바와 가태서結局事態의 前途에對한 豫測이슨 未一卜에 되지안흘가 생각한다 新統制가 實現된다면 大端히조흔일인데 朝鮮의現狀은 그것이업서도 機能上에는 當分間그다지 支障이업스리라고생각하다

天津航路에

三井參加

三社競爭開始

三井船舶部에서 일즉이 朝鮮、天津間航路의 開設을 計劃中이든바 當局의 認可를어더 지난 六月二十日 第一船三天丸(一、八〇〇噸)이 仁川發、大連寄港天津에向하야 就航하엿다 第一船의 積荷는 天津、大連塵埃、白米、雜貨六百噸인바 同航路는 阿波共同의 命令航路外에 朝郵의 自營航路가잇고 今般의 三井의參加로서 三社의 混沌된競爭이 開始될것으로 注目되고 잇다한다

北京、天津에

貿協出張所

朝鮮貿易協會에서는 朝鮮內貿易의伸展助長을目標로 機構의擴大에拍車를주어왓스나 支部及 出張所의設置는 北京出張所를 六月十八日에設置하고 다음에 二十三日 天津出張所를 設置하야 이것으로서 支部出張所의設置는 大體로 一段落되엿다

歐洲航路運賃의

釜山附加率引下

今年四月부터 命令寄港하기로된 日本郵船의歐洲航路의 釜山直積運賃內地附加率의 改訂에 對하야는同港寄港이命令인 關係上 大連과가티 四志(從來는九志)로引下할것을 要望하고 日本郵船도이引下를 諒解하야 歐洲航路同盟에 折衝中이든바 六月以降 引下키로決定하엿다한다

小林鑛業總會

小林鑛業에서는 卅日午後二時부터 明治町本社에서 第六期定時總會를開催하고 如左한 利益金處分案一割配當)을 可決하엿다(單位圓)

當期純益金二七四、六二八 前期越金一八四、一五六 合計四五八、七八五 法定積立一五、〇〇〇 退職基金五、〇〇〇 納稅引當七〇、〇〇〇 別途積立一五、〇〇〇 役員賞與一七、〇〇〇 配當(一割)一五〇、〇〇〇 後期繰越一八六、七八五

株式

餘震으로

低迷

前場低迷 今朝外電은 紐育株式奔騰이나 蘇聯의 對支飛行機提供等强弱錯綜이고 前日飛後이라 大風一過의 靜寂으로 東新은二十四圓九인 五高 鐘紡은配當落으로 二百二十七圓四인 四圓四低에 寄付後變方이모다 自重不進하야 擴樣味가업서結局東新三圓九 鐘紡六圓一로 低迷裡大引

後場不勢 後場은 東新은 三十三圓六인三低、鐘紡二百二十六圓丁으로 一低에 寄付後 反賣로結局東新一圓八 朝新四圓三 滿業四圓丁 鐘紡二圓一에 不勢大引되엿다

鐘紡配當落

短期鐘紡은 東京은 今後場에 大阪과當地는前場에 配當落立會이엿다 東京前寄 五十錢高인二百三十一圓六十錢에 對하야 大阪은 三圓九의下落로 二百二十二圓二十錢에 寄付되엿스나 當地鐘紡은 比前日後寄四圓四十錢低인 二百二十七圓四十錢 寄付後前引되엿다 六圓十錢에 前引되엿다

今日의市勢(三十日)

大風一過

▲東新은 百四十九圓九十錢에 昨日의 百三十一圓七十錢에 比較하면 十八圓二十錢의 下落이고 ▲鐘紡은 二百五十圓二十錢에서 二百二十五圓七十錢(配當落)에까지 二十四圓六十錢이 떠러젓다

常時이면 有力한 大臣이 하것스나 株價革命時代이라 簡單히 市勢를 建直하기는 어렵다 前途를 打診할수업스므로 雙方의 氣迷도 極度에 達하야 反撥力이업는데 或은 月初에 一高가期待되기도하나 眞正한恢復은 至難視되는모양이다

紐育株式奔騰

紐育株式市場은 今朝의入電을 보면『스틸』 五六弗八分七로 前日에比하야 三弗四分三高、아나콘다三十一弗八分三으로 一弗四分三高、工業株指數平均 百三十五弗八十七仙으로 五弗四十九仙 鐵道株指數平均은 二十六弗十八仙인 一弗六一仙高로 一齊로騰하야 昨年十一月以來의 高價를 보이엇는바 이제奔騰의原因을보면 如左하다한다

一、商工業其他財界의恢復이顯著해진것

一、外國側의 買物이 만흔것

一、가을의 選擧를압두고 政府에서 株式高를 抑壓치안흘것이라는것

平和產業打擊

時局產業再檢討

長期持久戰體制를 確立시키기爲하야『物資總動員計畫』이 樹立되자 時局產業의 重大性이 倍加되엿다。戰爭目的을 貫徹함에는 軍需資材調達이 絕對的인以上 時日本과가티

『資源의缺乏』 이深刻한 나라에잇서서는 物資不足을 放任하면 當然의歸結로서 物價高를招來할것이다 時히最近에는 過去의『스톡』으로 겨우彌縫해왓섯스나 그『스톡』도 거의다消盡되야 今後數個月이면 『스톡』이 全然『제로』가되어 『스톡』은 正面으로 나타나기 시작한것이라면 怪異할것업는일 ▲株價暴落이 日本經濟力의 充實東亞

市場小感

▲…今前場은 大風一過의 靜寂▲이번株價暴落으로 證券市場의 有害無益한 市場閉鎖論까지擡頭▲自由經濟에서 計畫經濟로 變革한 實際影響이 清算市場에 正面으로 나타나기 시작한것이라면 怪異할것업는일▲株價暴落이 日本經濟力의 充實東亞를反映하는것이냐 아니냐는觀者에 依하야 結論이 다르겟지나▲都大體 未曾有의 困難에處하야 戰勝人氣 지나친『인풀레』期待가 今日까지 統制經濟의 認識을 그릇친것만은 事實

(米)…昨日에納會된當限은勿驚! 一萬一千九百石、受方도相當한馬力을내엇지마는 渡方의威力도安心▲大豪米量敢行한後市勢는 俄然軟勢를보이고잇다 前月의暴初와如히 一段低落도잇슬듯하다 ▲그러나 事變이依然繼續되는 今日인만치新甫發會後 瓦落은期待키難할까? ▲市勢는昨年同期보다幾分上位에잇스나 거의同位置 ▲그러고昨年은 新甫發會後八日만에 事變이勃發하엿고 今年은 事變이아직終熄되지안엇다 ▲다시말하면 昨年은景氣分的이엇고 今年同期에는 慘性的이므로 市勢의變動도多少 다를모양

期米

鈍調理에

納會

前場少軟 今朝阪地二十五圓〇三錢인 三丁高와 東京三十圓中으로 十一丁高를接하고 中三圓〇一錢인 五丁高로先限은金太의賣押으로 僅히一丁高인 二十一錢에 場始한後 阪地二十六錢까지 跳返할뿐다가 二十錢까지 波戾하엿다가 五圓〇一錢으로 反騰할뿐다가 二十六錢으로 結局阪止三十五七節十六錢으로 結局阪止三十五圓丁을보고 十九錢에 納會되고 ▲後場은 當限受渡로 休會이엿다

關東은洪水亂

昨今關東地方은 豪雨가襲來하야 東京의雨量이今朝六時까지四百미리에達하는 昭和九年七月의 雨量二百九十餘미리를 超過하야 浸水家屋이 九萬七千戶에達하고 또 降雨는依然繼續되어 洪水의 騷動을이르키는 一方市勢도 一段高를示함에至하엿다 農作物은

甲號五分 一〇三四〇 第三五分 一〇二五〇 一〇四分 一〇二五 佛貨四分 一九八三〇

朝取期米取組內容

▲賣方 ▲買方

當 中 先 限

納會 一〇〇〇 ... (表數值 [illegible])

▲木浦無稍乃至十丁

正米

好順氣로

不冴

京城軟調 大海上減穀期를 노리는所持側은 依然强硬態度이나 天候의炎熱은 드듸어本格的으로되여 苗板時의順雨도快晴滿足으로『移秧半作』이라는 標言으로 人氣는一齊히軟化하고加하야 定期의不冴、環境不味를 따라서 市勢도 十錢軟化되엿다 三等三一、七〇 四等三一、五〇

木浦不動 天候如何에左右되리라던 東地가頭上好天일에도 不拘하고 依然히强硬하야 賣方이모두新材料로 積極進出이업서 定期의釘付狀態를보고 現物도前日同勢의保合이엿다 三等三二、三〇 四等三一、九〇 一等白米 三二、五

群山下落 產地大口側의頑强도 農作人氣充滿에는 할수업서 마츰내 軟化되고 衆하야中農側以下의 換金的 賣物이 相當히 잇스나 依然한 內地賣行不振으로 地場도 買氣가 萎縮되고 港頭에 大米山도 出荷不振으로 市勢十錢乃至十五錢의弃落이엿다 三等三一、六〇 四等三一、四〇 一等白米 三三、一五

大邱保合 陽天順調로與地는昨日부터 半作樂觀人氣化이나 大農側은 依然히前途觀望으로賣惜하야 當用側外에는 모다傍觀態度의 閑散이며 清算의小浮動도 兼하야 市勢도前價同樣을保合이엿다 ⓐ穀良三等 三一、六〇 四等 三一、八〇 一等白米 三三、一五

釜山不變 依然한 內地入注滿과 加하야 要賣念慮로 所持側의 軟化를 豫想시키나原料正租의 品薄으로 米價의 割低豫想이여저 結局市勢는 淸算의 鈍狀으로 前價同樣으로 不變唱이엿다 ⓐ穀良三等 三一、四五 四等三一、一五 一等白米 三三、二五

仁川下押 正租는 鞭頑하면 强硬으로賣物이업스나 定期의 軟弱과 天候好順으로 人氣는弱化되여 買傍觀이여 唱價도 低하야 昨日보다 十錢下押이엿다 ⓐ穀良三等 三一、七〇 四等三一、五〇 銀坊主三等 三一、九〇 多摩錦 三一、五〇 四等三一、一〇 一等白米 三三、四五

新甫發會豫想

明一日에 發會될 新甫九月限은例에依하야 十丁以上의 下輔일것을 누구나 豫想하고 잇다 昨年同期에는 大阪三十三圓八十五錢인 二十三丁下輔、當地는三十一圓七十九錢인 十二丁下輔한程度로 發會되엿섯음으로 今年도同一한데 昨年同期에는 移秧을完了하지못하엿스나 天候의 順調로 發會後急轉直下落을 告하엿다가七月八日盧溝橋事件이 勃發하자實氣飜然旋烈하야 一大暴騰을 告하엿섯다 今年은 下輔發會後의市勢가또한 何如할것인가? 今年도天候는 無類의 好順을 로 一段落을 示할것도 가트나事變이依然 繼續되는 今日인만치 無謀의 低落을 許하자 안흘것도 갓다 果然 產地農家의態度가 어떠할른양? 依然强腦를 버리지안코 賣惜하는때는 昨年과如히 瓦落을許하지 안할것도가트나 好順無敵이란 그點으로보아서는 一落을豫期할수도잇다果如何?

各地新甫豫想

各地의 九月新甫輔豫想은 如左히모다下輔豫想이다

▲大阪無稍乃至十丁▲東京十丁乃至二十丁▲熊本無稍乃至十丁▲下關十丁及乃至二十丁▲名古屋二十丁▲仁川十丁▲釜山五丁乃至十丁▲群山無稍乃至十丁

國債不變

【東京電話同盟】新規材料가업고 依然히保合圈內를未脫하야 겨우一、二回四分利의中限五錢高、佛貨十錢高의 部分的小縮를 示함뿐이고 月末關係의 賣買가中心이엇다

甲號五分 一〇三四〇 第三五分 一〇二五 一回四分 一〇二五 佛貨四分 一九八三〇

「致命的打擊」

生產力擴充에對한 이『計畫』의重大意義이나 一方依然의念慮인 生產力의 發動이 實現되여야할것은勿論 救濟策이 必要하다 可及的急速히 ……

「規模를縮少」

……

「減配不可避」

그러나『物資總動員計畫』이確立되자 이紀變가 어느程度除去되엿다 機械及原料의入手는 優先權을 엇고 物價는 無謀한暴騰은하지안흘까닭이다 따라서 統制의强化로서 一時的衝動을 避지못할것이나 生產力擴充의『方針』과그前途』가 確立된것은 時局產業에對한 與味를 倍加한것이라할수잇겟다

今日財界

三十日

◆米(單位錢) 今日前止 比前日後止
仁川期米先限 三一九 一〇低
大阪期米先限 三〇〇 不變
京城一等米 一石 三三五 不變
白米(仁川)一等 三三〇 不變
正租(仁川)二等 … 不變

◆株(單位十錢) 今日前止 比前日後止
朝新 三一 …
東新 …
鐘紡 …
◆商品 (先物單位錢)
人絹 …
砂糖 …

京城物價(三十日)

▲白米(一斤、單位錢)多摩錦特 … ▲麥粉 … ▲肥料 … ▲石炭 … ▲石油 … ▲砂糖 … ▲洋灰 … ▲雜物 … ▲染料 … ▲海產物 … ▲木材 … ▲牛皮 … [illegible]

株式

◆朝取短期

株名	寄付	大引	高價	低價
朝取	[illegible]	[illegible]	[illegible]	[illegible]

◆朝取主要取組高 ◆朝取短期賣買高 ◆東京短期 ◆東京短期取組 ◆東京現株 ◆大阪短期 ◆大阪短期取組

[illegible]

海外經濟(二十九日)

◆日本銀行券◆ ◆朝鮮銀行券◆ ◆金利手形交換◆ ◆東京金利◆ ◆大阪金利◆ ◆對外爲替◆ ◆京城手形交換高◆ ◆京城市中金銀價◆ ◆阪神鋼油粕麥粉◆ ◆日本麥粉市勢◆ ◆京城正米◆ ◆仁川正米◆ ◆大阪正米標準價◆ ◆京城雜穀◆ ◆仁川雜穀◆ ◆京城綿絲布市勢◆ ◆大連特產市勢◆ 滿洲商況

[illegible]

期米

◆朝取期米取組 ◆大阪期米 ◆木浦期米 ◆群山期米 ◆釜山期米 ◆大邱期米 ◆朝取期米賣買高 ◆東京期米 ◆各地期米

[illegible]

生糸

◆橫濱生糸 [illegible]

京城 金益證券 益康 仁川

朝取取引員 昭和證券株式會社 京城明治町一丁目 電本代表局二二六

期米 趙俊鎬取引店 仁川海岸町三丁目